BIBL. SAN MARTIN
R.E.DE S. MARTIN 1943
R

LOS ANDES

DIECISEIS PAGINAS
Precio del Ejemplar: $ 700.-

Año XCVIII | Registro Nacional de la Propiedad Intelectual Año 1979: Nº 10.206 | MENDOZA — Martes 19 de Febrero de 1980 | Publicación adherida al Instituto Verificador de Circulaciones | Núm. 32.635

El calendario escolar único

El comienzo de las clases fijóse para el 10 de marzo. Vacaciones

BUENOS AIRES, 18 (NA). — El Ministerio de Cultura y Educación dio a conocer el calendario escolar único para 1980 que fija el comienzo de las clases, en los establecimientos de nivel medio, el 10 de marzo y su finalización el 28 de noviembre.

El calendario establece que las vacaciones de invierno tendrán lugar entre el 14 y el 25 de julio a la vez que determina las fechas correspondientes a los tres trimestres que servirán para calificar las actividades de los alumnos.

Entre el 25 y 27 de este mes, se inscribirá para exámenes de alumnos libres en las escuelas primarias nacionales con periodo escolar común; del 25 de febrero al 8 de marzo, habrá exámenes para asignaturas previas generales, regulares y libres en los establecimientos de nivel medio.

Para el mes venidero se prevé, entre el 3 y el 14, el comienzo de la matriculación en establecimientos de nivel medio, con periodo escolar común; el día 4, exámenes libres para los alumnos de escuelas primarias nacionales inscriptos del 25 al 27 de febrero; del 5 al 7 inscripción de alumnos —1980— en las escuelas primarias nacionales con periodo escolar común; el 10 iniciación del ciclo lectivo en los establecimientos con periodo escolar común dependiente del Ministerio de Cultura y Educación, y comienzo del primer trimestre.

Del 1 al 30 de abril, habrá exámenes para asignaturas que se rindan como regulares, libres y de equivalencias en los establecimientos de nivel medio; también del 1 al 30 se inscribirá en los establecimientos para participar en los programas de campamentos educativos a realizarse en el receso de invierno y en el periodo diciembre 1980—febrero 1981. Serán día no laborable el 3 —jueves Santo— y feriado nacional el 4, viernes Santo.

El 1º de mayo se conservará como feriado nacional y el 3 se iniciarán las competencias deportivas intercolegiales a nivel local y zonal. La semana de mayo dará lugar a clases especiales entre el 18 y el 24, y el 25 se celebrará el 170 aniversario de la Revolución de Mayo. El 30 finalizará el primer trimestre en establecimientos de nivel medio.

El 2 de junio se inicia el segundo trimestre y el 10 se recordará en las escuelas el centenario de la creación de la Cruz Roja Argentina y el 11 el cuarto centenario de la segunda fundación de Buenos Aires.

Oel 1º al 5 de julio habrá exámenes para asignaturas que deban rendirse como regulares, libres —y también de equivalencias— en los establecimientos de nivel medio. El mes celebrará el 164 aniv6.951 de la declaración de la Independencia nacional. Entre el 14 y el 25 tendrá lugar el receso invernal, y del 28 al 9 de agosto habrá exámenes previos regulares en establecimientos de nivel medio.

El 16 de agosto se iniciarán las competencias deportivas intercolegiales a nivel regional y

(Pasa a la Pág. 3 Col. 7ª)

Se modificó el mínimo no imponible

BUENOS AIRES, 18. (Télam). — El mínimo no imponible correspondiente al impuesto a las ganancias para los trabajadores de la cuarta categoría con familia tipo (esposa y dos hijos), correspondiente al mes de febrero, cuyas retenciones deberán efectuarse el próximo mes de marzo, es de 2.157.899 pesos, informó la Dirección General Impositiva.

Para el trabajador soltero dicho mínimo no imponible alcanza a pesos: 1.663.800.

En dichas cifras no se han considerado las deducciones por primas de seguro —hasta un máximo de 121.004 pesos mensuales ni los correspondientes a gastos de sepelio, fijados en el mismo importe.

El embajador argentino ante la OEA, doctor Raúl Quijano (izquierda) llega a Ezeiza procedente de Nueva York. (Radiofoto de NA).

La Junta trata hoy la respuesta a la CIDH

El embajador Quijano será el encargado de llevar el informe a los Estados Unidos

BUENOS AIRES, 18 (NA). — La Junta Militar examinaría mañana los últimos detalles de la redacción de la respuesta argentina al informe que elaboró la Comisión de la Organización de los Estados Americanos (OEA) sobre la situación de los derechos humanos en la Argentina, luego de su visita al país en setiembre del año pasado.

Presente en Buenos Aires desde hoy el embajador argentino en aquel organismo hemisférico, Raúl Quijano, todo permite suponer que será próximamente puesto en sus manos el documento del gobierno nacional sobre las conclusiones a que llegó la Comisión Interamericana de Derechos Humanos (CIDH).

Quijano será el encargado de llevarlo a Wáshington, asiento de la OEA, en pocos días más, en cumplimiento del plazo reglamentario de que la Argentina ha dispuesto para efectuar la exposición de sus propios puntos de vista acerca del tema.

Luego, la CIDH redactará su informe final, el que será motivo de consideración por la próxima conferencia de cancilleres, a mediados del año actual.

La Junta Militar se habría ocupado ya de analizar el documento preparado por una comisión de diplomáticos, entre los cuales estuvo el embajador Quijano, en su reunión de la semana pasada.

Los diplomáticos redactaron lo que se consideró una primera versión de la exposición de la posición argentina, y tal texto pasó entonces a ser considerado por las máximas esferas del gobierno y por los tres comandos en jefe.

Si bien ningún medio oficial lo confirmó, se tiene entendido que se ha entrado en la etapa de las definiciones en cuanto al contenido del documento argentino, aunque ello podría insumir todavía algunos días.

Sin perjuicio de la dedicación que mañana brinde a esta delicada cuestión la Junta podría también analizar aspectos de la instrumentación del próximo diálogo político.

La ronda de consultas será conducida por el presidente de la Nación, a traves del ministro del Interior como principal responsable de la celebración de las entrevistas.

Para esto, el ministro, Albano Harguindeguy, contará con la directa colaboración ejecutiva de una comisión formada por tres oficiales superiores, delegados de las respectivas Fuerzas Armadas. Esa comisión quedaría integrada en la semana actual, según estimaciones de fuente castrense.

Este grupo de trabajo, así como el que compondrán un general de brigada, un contralmirante y un brigadier, todos ellos en actividad, podría no ser ajeno, en lo que a la formalización dé su designación se refiere, a la reunión de Junta de mañana, que tendrá efecto en el comando en jefe de la Armada, por la mañana.

No se descarta hoy que la Junta pudiese examinar otros asuntos referidos a la conducción del Estado, pero se insistía en que la cuestión de los derechos humanos y el tema de las consultas políticas ocuparían preponderantemente su atención.

Se reunirá hoy la Junta Militar

BUENOS AIRES, 18 (Télam) — La Junta Militar se reunirá mañana, por segunda vez en este año, en el edificio "Libertad", sede del comando en jefe de la Armada.

Un vocero castrense informó que el teniente general Leopoldo Fortunato Galtieri, el almirante Armando Lambruschini y el brigadier general Omar D. Graffigna, se reunirán por la mañana para analizar temas de la actualidad nacional e internacional.

Esta mañana, a partir de las 10, se reunieron los secretarios generales de las tres fuerzas armadas para analizar y pre-

(Pasa a la Pág. 3 Col. 6ª)

Ofensiva rusa en el sur de Kabul

Crece la resistencia de los rebeldes afganos

ISLAMABAD (Paquistán), 18 (UPI). — Tropas soviéticas lanzaron una gran ofensiva por tierra y por aire contra los guerrilleros afganos en la provincia sudoriental de Paktía, informaron hoy voceros rebeldes.

Al mismo tiempo, las fuentes dijeron que los rebeldes capturaron un estratégico aeródromo en Faizabad, en la provincia nordoriental de Badakhshan, cortando las rutas de abastecimiento para las asediadas fuerzas del gobierno.

Por el momento no ha podido confirmarse la ofensiva soviética en la provincia de Paktía, pero fuentes diplomáticas basadas en la ciudad fronteriza de Peshawar confirmaron la captura del aeródromo de Faizabad.

Los últimos informes sobre la lucha dentro de Afganistán parecen confirmar la versión de diplomáticos occidentales de que los soviéticos están encontrando una intensificada resistencia en Afganistán.

Un vocero del grupo guerrillero Hizbi Islami dijo que las tropas soviéticas penetraron en tanques y helicópteros en la provincia de Paktia a partir del sábado en un esfuerzo por eliminar la oposición armada. El ataque parece estar concentrado en tres pequeñas ciudades: Sitakandav, Tira y Domandi.

El grupo Hizbi Islami, una de las seis principales faciones rebeldes, señaló hoy que había capturado varias ciudades en la provincia de Laghman, en el norte.

En la lucha en esa región, soldados del ejército afgano desertaron, pasándose al lado rebelde y matando a sus asesores soviéticos.

Casi todos los informes recientes de lucha en Afganistán han procedido de la cadena montañosa en la región oriental que limita con Paquistán.

Uno de los sectores de mayor actividad ha sido el área de Jalalabad, una importante capital provincial ubicada en el camino que lleva de Kabul a Paquistán.

El incremento de la actividad guerrillera aparentemente ha dificultado a los soviéticos la tarea de abastecer las posiciones en provincias, obligándolos a hacer uso de puentes aéreos.

Forman milicia con voluntarios

MOSCU, 18 (UPI). — El gobierno de Afganistán, que de acuerdo con informaciones de prensa no ha podido aplastar a los rebeldes islámicos a pesar de la ayuda de 90.000 soldados soviéticos, ha llamado a los civiles a formar una milicia de voluntarios, informó hoy el periódico "Pravda" del Partido Comunista ruso.

El despacho procedente de Kabul descorre el velo de muchos de los problemas que afronta el régimen de Babrak Karmal y subrayó que "esta tarea no es fácil".

Detalla las medidas que está adoptando el gobierno para estabilizar la vida en Afganistán y dice que las autoridades "están pensando en cómo ayudar al interior".

Ahí es donde los rebeldes musulmanes opuestos al gobierno de respaldo soviético que preside Karmal retienen el control de muchas villas y ciudades.

Despachos recientes indicaban que el ejército afgano, ayudado por unos 90.000 soldados soviéticos enviados desde diciembre, no ha podido acabar con los rebeldes y viene encontrando resistencia más fuerte de la que esperaba.

Pinochet inició una gira por la zona austral

SANTIAGO (Chile), 18 (UPI). — El presidente Augusto Pinochet viajó hoy a la ciudad de Punta Arenas para iniciar una gira de diez días por la zona austral. El mandatario fue acompañado por cinco ministros y otras autoridades.

Durante su estada en la zona visitará Puerto Williams y Puerto Toro, a poca distancia de las islas Picton, Nueva y Lennox, que se encuentran en el canal Beagle y que fueron ratificadas como chilenas por un fallo arbitral británico.

También inspeccionará los trabajos de construcción de la carretera austral, que tendrá una longitud de 1.200 kilómetros y permitirá unir al país un territorio de más de 130.000 kilómetros cuadrados que permanecía prácticamente aislado.

Estados Unidos entregará a Israel aviones de guerra

TEL AVIV, 18 (Télam-AFP) — Aviones de guerra monoplazas norteamericanos F-16 serán entregados a Israel a partir de julio a razón de cuatro por mes, indicó el general estadounidense James Abrahmson, se supo hoy aquí.

Israel pidió 17 modificaciones en los aparatos que le son destinados, principalmente en las computadoras conexas, los sistemas de comunicación electrónica y los sistemas de navegación aérea.

Analizó el Presidente el documento final

Dio instrucciones a Pastor y al embajador ante la OEA para su redacción definitiva

BUENOS AIRES, 18 (NA). — El presidente Jorge Rafael Videla impartió hoy las "instrucciones finales" para la redacción definitiva de la respuesta del gobierno argentino al informe sobre la vigencia de los derechos humanos en el país elaborado por la comisión especial de la Organización de Estados Americanos (OEA), según se informó oficialmente en la Casa Rosada.

El documento argentino será girado a la OEA y contendrá observaciones al elaborado en su oportunidad por la Comisión Interamericana de Derechos Humanos (CIDH)), luego de la visita de dos semanas que realizó a la Argentina a partir del 6 de septiembre del año pasado.

El anuncio sobre las directivas impartidas por el jefe de Estado fue efectuado mientras se llevaba a cabo una reunión en la Casa de Gobierno entre el teniente general Videla, el canciller Carlos Wáshington Pastor; el subsecretario de Relaciones Exteriores, comodoro Carlos Cavandoli y el embajador argentino ante la OEA, embajador Raúl Quijano, quienes fueron convocados en las últimas horas de la tarde.

La Secretaría de Información Pública dio cuenta de la reunión a las 19.10, cuando hacía pocos minutos que había comenzado, y señaló que en ella Pastor, Cavandoli y Quijano recibían "instrucciones finales de los detalles para la redacción del documento referido al informe de la Comisión Interamericana de Derechos Humanos".

Los tres habían estado previamente conferenciando en el Palacio San Martín, desde el cual se dirigieron dictamente a la presidencia para la entrevista con Videla, que no había sido anunciada.

Quijano llegó hoy al país, con la finalidad de recibir el texto definitivo de la nota que la Argentina presentará ante la OEA para exponer sus puntos de vista sobre el informe producido por la Comisión Interamericana de Derechos Humanos.

El informe de la CIDH obra desde el mes pasado en poder del gobierno argentino y su contenido fue sometido a minucioso análisis por una comisión de diplomáticos —que integró el embajador Quijano— la cual redactó hace un tiempo un documento para exponer la posición oficial sobre la situación de los derechos humanos en la Argentina.

Ese documento fue preparado sobre la base del contenido del informe de la CIDH, cuyos miembros, invitados por el gobierno argentino, estuvieron aquí y en otros puntos del país en septiembre pasado recogiendo información sobre el estado de los derechos humanos antes y durante ese momento en la Argentina.

Las instrucciones que ha impartido hoy Videla son el resultado del análisis que el gobierno y en cada comando en jefe se efectuó del documento redactado en enero último por una comisión de diplomáticos.

El texto que definitivamente se elabore será llevado a Wáshington, donde tiene su asiento la OEA, con destino a la CIDH, la cual podrá entonces preparar el informe final sobre el caso argentino, que será debatido por la próxima asamblea general de cancilleres, a mediados del año actual.

Regresó al país el embajador en Canadá

Construyen un reactor para la Argentina

BUENOS AIRES, 18 (Télam) — El embajador argentino en el Canadá, ingeniero Esteban Arpad Takacs, quien regresó hoy a nuestros país, dijo a su arribo que las relaciones bilaterales con esa nación del Norte "han sido muy buenas y siguen siéndolo sin mayores variantes".

Respecto a la colaboración nuclear recordó que el reactor canadiense se está construyendo y afirmó que "de acuerdo a las últimas noticias, está prevista su terminación para mediados de 1982. De modo que —acotó— tenemos relaciones en ese campo y en el de la transferencia de tecnología".

Sobre el boicot cerealero propuesto por los EE. UU. contra la Unión Soviética, indicó que Canadá se adhirió a la medida y subrayó que "naturalmente la situación canadiense cerealera es totalmente diferente a la nuestra. El comercio de granos a pesar de que es importante, dentro del contexto general de las exportaciones del Canadá gravita mucho menos que en nuestra exportación. Es decir —dijo por último— que el adherirse al boicot no ha producido mayores problemas en el ámbito de los productores canadienses".

El arribo del embajador Arpad Takacs se produjo esta mañana, en el aeropuerto internacional de Ezeiza.

El embajador argentino en Canadá, Esteban Takacs, quien al arribo a nuestro país hizo declaraciones referidas a las negociaciones sobre la energía nuclear con el país del norte. (Radiofoto de NA).

La superficie cultivada de soja aumentó

BUENOS AIRES, 18. (NA). — La superficie cultivada con soja para la campaña agrícola 1979/80 alcanza a un millón ochocientas mil hectáreas con un incremento cercano al 10 por ciento respecto del periodo anterior, según la estimación publicada por la Secretaría de Agricultura y Ganadería.

Estudian la crisis de los rehenes en Irán

Cyrus Vance reunióse con Waldheim para tratar planes de la comisión que investigará al sha

NACIONES UNIDAS, 18 (U.P.I.) — El diplomático venezolano Andrés Aguilar probablemente sea uno de los dos copresidentes de la comisión que será enviada a Irán en un esfuerzo por solucionar la crisis de los rehenes estadounidenses, según trascendió esta noche en medios diplomáticos.

Por su parte el secretario de Estado norteamericano, Cyrus Vance, pasó hoy la mayor parte del día en conversaciones secretas con el secretario general de las Naciones Unidas para hacer una revisión en profundidad de la crisis de los rehenes en Irán y los planes para enviar a Teherán una comisión investigadora.

Pero Waldheim demoró otra vez la designación formal de los cinco integrantes del grupo, cuya misión será investigar los reclamos del nuevo gabinete del Irán contra el gobierno del sha. Un vocero de la ONU dijo que la designación podría anunciarse mañana.

Vance estuvo mas de seis horas en el despacho de Waldheim, primero en una reunión privada y luego dialogó con dos probables miembros de comisión, el diplomático venezolano Andrés Aguilar y el embajador argelino Mohamed Bedjaqui que se espera que sean copresidentes de la comisión.

Primero Waldheim presentó separadamente a Vance a los dos expertos en derecho internacional, pero, al atardecer, los cuatro se reunieron para conversar sobre el mandato de la comisión.

Al retirarse Vance dijo a los periodistas: "tuve una reunión muy buena con el secretario general. Tuvimos oportunidad de analizar la situación en profundidad. "Aprecio mucho la tarea efectiva y esforzada realizada por el secretario general y sus colegas en este problema crítico".

Sin embargo rehusó dar detalles sobre lo conversado y partió hacia Washington para informar al presidente Jimmy Carter.

Irán aceptó verbalmente la designación de los cinco miembros de la comisión pero un vocero de la ONU dijo que Waldheim aún esta esperando una nota formal.

Estados Unidos ya aceptó la composición de la comisión integrada por expertos en derecho internacional de Francia, Argelia, Venezuela, Siria y Sri Lanka.

"Esperamos anunciar pronto la comisión", declaró el vocero y agregó que Waldheim ha estado en contacto diario con Estados Unidos y con Irán, y que anunciará personalmente la comisión una vez que reciba la confirmación formal de la aceptación de Irán.

Una vez que se anuncie oficialmente la formación de la comisión sus cinco miembros se reunirán en Ginebra y no en Nueva York como se dijo el viernes. Se cree que poco despues la comisión viajará a Teherán.

El encargado de negocios israelí en Egipto, Josef Hadass, formula declaraciones a los periodistas luego de la ceremonia de inauguración de la embajada de su país en El Cairo. (Radiofoto de UPI).

Tel Aviv abrió su embajada en Egipto

Es su primera sede en un país del mundo árabe

EL CAIRO, 18 (UPI). — Israel abrió hoy su primera embajada en un país del mundo árabe con una sencilla pero emocionante ceremonia en la que se izó la bandera albiceleste con la estrella de David ante un grupo de turistas judíos norteamericanos que observaron extasiados el histórico momento.

Uno de los estadounidenses comparó el acto con el descenso del primer hombre a la Luna.

Pero la ocasión se vio políticamente empañada por una publicitada campaña del gobierno egipcio contra la política de asentamientos de Israel en las ocupadas tierras árabes y un ataque de un periódico contra Eliahu Ben-Elissar, el primer embajador israelí en Egipto, una semana antes de su llegada para ocupar el cargo.

El encargado de negocios israelí, Joset Hadass, su esposa y un grupo de funcionarios del estado judío y de Egipto, estuvieron presentes en la ceremonia en que se izó la bandera de Israel en el balcón del segundo piso del edificio de la embajada, una villa del barrio Dokki donde funcionan varias misiones extranjeras.

Mientras el emblema israelí flameaba, unos 200 curiosos apludieron y Haddas, con el rostro sonriente, los saludó levantando ambas manos.

Con la excepción de algunos miembros de la comunidad judía local de 250 miembros y dos representantes del gobierno egipcio, los embajadores Hassan y Mohsen El-Diwany, del Ministerio de Relaciones Exteriores, la multitud tuvo que mantenerse fuera de la embajada porque la embajada es demasiado pequeña para acomodarlos.

Una representante de la comunidad judía dio el grito tradicional de alegría de los árabes cuando fue izada la bandera. Otra gritó "viva el presidente Anwar Sadat", cuya visita a Jerusalén en 1977 fue el comienzo del proceso que culminó en marzo con la firma del tratado de paz israelí-egipcio.

La apertura de la embajada se produjo menos de un mes después que los dos países comenzaron la normalización de las relaciones al completarse el 2 de enero la retirada de las tropas israelíes de cerca de las dos terceras partes de la península de Sinaí.

Declaraciones de Pastor publicadas en el Uruguay desmintió la Cancillería

BUENOS AIRES, 18 (Télam). — En la Cancillería se desmintieron los términos de las presuntas declaraciones hechas por su titular, brigadier mayor (R) Carlos Pastor, a una publicación del Uruguay, que se conocieron hoy en esta capital, acerca del informe de EE.UU. sobre Derechos Humanos y la concurrencia de una delegación argentina a los juegos olímpicos de Moscú.

Expresa la información del Ministerio de Relaciones Exteriores, de acuerdo con la consulta de los periodistas sobre la veracidad de la versión oriental, que "al canciller no le fue solicitada ni él concedió ninguna entrevista a la prensa" durante su estada allí.

La aclaración concluyó diciendo que "la interpretación que se le pueda haber hecho a una conversación informal mantenida en una rueda de personas, entre las que se encontraba un periodista, corre por cuenta exclusiva de quien ha hecho tales manifestaciones".

Pronostican un aumento de la inflación en los países industrializados

PARIS, 18 (UPI).— El crecimiento económico, la inflación y el desempleo serán este año peores de lo previsto para Estados Unidos y otras naciones industrializadas no comunistas, debido a los recientes aumentos del precio del petróleo, dijo un autorizado informe entregado por la Organización para la Cooperación Económica y el Desarrollo (O.C.E.D.).

El informe indica que el crecimiento promedio entre sus 24 países miembros disminuirá del 1 por ciento pronosticado hace pocos meses "hasta alrededor de cero".

Las nuevas predicciones se basan en la información disponible el 13 de enero, la cual mostraba que los precios del petróleo serían un 20 por ciento más que lo proyectado pocos meses atrás, dijo la OCED.

Los aumentos aseguran una inflación binaria este año en los Estados Unidos, la cual originalmente se creyó que llegaría a subir un 9,5 por ciento.

Para los 24 países miembros, la OCED dijo que los precios "posiblemente se elevarán algo sobre el 10 por ciento", comparado con el 9,25 por ciento pronosticado en meses recientes.

El desempleo aumentará alrededor del 6,25 por ciento de la fuerza laboral en los países de la OCED, en una base promedio, dijo la entidad.

"Déficit en la presente balanza de pagos en las áreas de la OCED puede que se eleve a unos 30.000 millones de dólares hasta alrededor de 65.000 millones", dice el informe.

Además, el documento advierte que las nuevas proyecciones "no toman en cuenta efectos secundarios algunos en los negocios o la confianza doméstica ni posibles repercusiones en los mercados internacionales de artículos de consumo" que pudieran tener aún más impacto en las proyecciones para los países individuales.

El informe se publicó en el número en circulación de la revista bimensual de la OCED, organismo de Naciones Unidas formado por los países industrializados no comunistas.

Para otras naciones, las tasas proyectadas de inflación son: Francia, 11,5 por ciento; Gran Bretaña, 15,5 e Italia 16,5 por ciento.

Canadá, país al que se le había proyectado un 8,5 por ciento, Alemania Occidental, un 5 y Japón, un 7,25 por ciento, parecen capaces de mantenerse por debajo del 10 por ciento de inflación este año, siempre que los precios del petróleo permanezcan un 20 por ciento sobre los niveles previstos.

El reingreso a la OIT formalizó Estados Unidos

GINEBRA, 18 (UPI). — Estados Unidos retornó hoy formalmente a la Organizaciones Internacional del Trabajo (OIT), tras una ausencia de dos años.

El embajador de Estados Unidos ante la sede de las Naciones Unidas en Ginebra, Gerald Helman, presentó la carta formal de aceptación del secretario de estado, Cyrus Vance, al director general de OIT, Francis Blanchard.

Estados Unidos se retiró de la OIT, en noviembre de 1977, luego de ser miembro durante 43 años, debido a sus temores de que la organización se estuviera politizando demasiado.

Estados Unidos anunció su intención de volver a afiliarse a la OIT, el miércoles pasado.

El líder del Partido Liberal de Canadá, Pierre Trudeau, deposita su voto ayer en Montreal, durante la celebración de las elecciones generales. El ex primer ministro es favorito para vencer. (Radiofoto de UPI).

Pierre Trudeau triunfó en las elecciones canadienses

TORONTO, 18 (UPI). — Pierre Trudeau logró hoy uno de los triunfos más notables en la historia política de Canadá al llevar al Partido Liberal al triunfo, terminando con el gobierno conservador del primer ministro Joe Clark, iniciado hace sólo nueve meses.

Los cómputos parciales de las elecciones parlamentarias indican que los liberales han ganado o están en ventaja en 132 de los 282 escaños en juego, mientras que los conservadores han logrado 48 y el partido no democrático, de tendencia socialista, ganó cinco.

Los liberales lograron grandes ventajas en las cuatro provincias atlánticas de Canadá, nueva Brunswick, isla del príncipe Eduardo, Terranova y nueva Escocia, mantuvieron fuerza en su tradicional baluarte de Quebec y parecen encaminados a una victoria decisiva en la provincia de Ontario, la más poblada del país.

En las provincias atlánticas los liberales lograron 19 de las 32 bancas en juego y los conservadores 12, revirtiendo los resultados de mayo.

Esta mañana Trudeau había pedido a los votantes que terminasen con los nueve meses de gobierno del primer ministro conservador Joe Clark y lo pongan al frente del país, por cuarte vez. Y los 15 millones de electores respondieron favorablemente.

Trudeau, de 60 años, llegó a las elecciones como el favorito, de acuerdo con las encuestas y ha protagonizado uno de los retornos políticos más notables en la historia de la nación ya que vuelve por cuarta vez al poder, luego de ser derrotado hace sólo nueve meses.

Pese a que las elecciones se realizaron en pleno invierno, una fecha inusual, hubo una gran concurrencia de votantes en todos los distritos.

La nación está dividida en 282 distritos, cada uno de los cuales elige un miembro de la Cámara de los Comunes. El partido que logra la mayoría forma gobierno con su líder como primer ministro.

Cuando el parlamento saliente finalizó el 14 de diciembre su sesión más breve en la historia, los conservadores tenían un gobierno minoritario, con 137 escamos, los liberales 114, el partido neo demócrata, de Ed Broabent, 26 y el partido del crédito social, dirigido por Fabien Roy, 5.

El gobierno de Clark cayó cuando los liberales y los neo demócratas se unieron en el parlamento derrotando a las propuestas de los conservadores sobre precios del petróleo y una serie de medidas presupuestarias. Trudeau estuvo once años en el poder y perdió el gobierno el 22 de mayo. Entonces se retiró de la política, pero decidió volver a la lucha ante la crisis planteada y los pedidos de sus partidarios.

Clark, de 40 años, pasó a ser el primer ministro más joven de la historia de Canadá luego de hacer una campaña con el lema "Trudeau debe irse". Ahora los papeles estaban a la inversa.

Después de seis meses en el gobierno comenzaron a circular chistes crueles sobre la capacidad de Clark y se ponía abiertamente en duda su capacidad para gobernar. Todas las encuestas realizadas en las últimas semanas dicen que Trudeau es el líder más competente.

Martínez de Hoz reanudó su actividad

BUENOS AIRES, 18 (NA).— Un par de días antes de lo previsto, el ministro de Economía, José Alfredo Martínez de Hoz, se reintegró esta tarde a su despacho en el palacio de Hacienda, según se informó oficialmente, tras un período de 15 días de descanso en una estancia de su propiedad cercana a Mar del Plata.

Martínez de Hoz inició sorpresivamente —al menos para el conocimiento público— sus vacaciones a principios de este mes y retornó en forma igualmente sorpresiva hoy, cuando aún se estimaba que estaría ausente del ministerio, al menos hasta el miércoles o jueves próximos.

Fuentes del ministerio señalaron como "muy probable" que mañana o pasado mañana Martínez de Hoz presida una reunión de "agglornamiento" con su equipo, de la misma manera que no se descarta que concurra en los próximos días a la Comisión de Asesoramiento Legislativo (CAL) para informar sobre distintos aspectos del presupuesto nacional para el corriente año, que el organismo tiene a su consideración.

Cayó a un río un ómnibus en Brasil y hubo 10 muertos

RIO DE JANEIRO, 18. (UPI). — Por lo menos diez personas murieron y 27 resultaron heridas, cuando un ómnibus que viajaba de Sao Paulo a Río de Janeiro cayó al río Bananal, en el kilómetro 112 de la carretera Presidente Dutra.

Cuadrillas de la policía y los bomberos se encuentran tratando de sacar el vehículo del río para saber con exactitud el número de víctimas.

Chispazos

por IAN

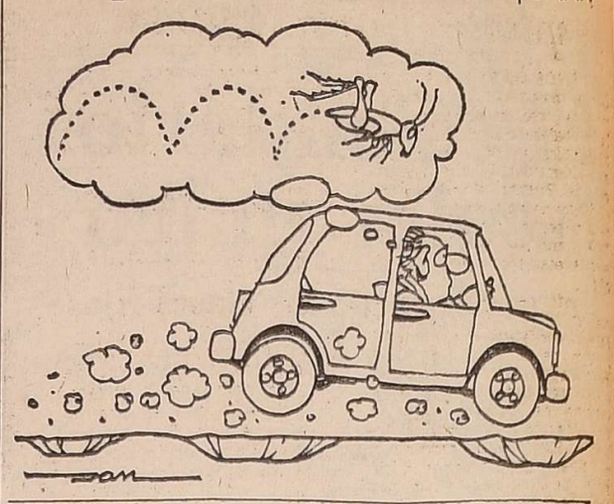

Un túnel fluvial unirá el valle del Nilo con la península del Sinaí

EL CAIRO, 18 (Télam-EFE). — En abril próximo quedará unido el valle del Nilo con la península del Sinaí, por medio de un túnel viaducto, de seis kilómetros de longitud, de ellos 1.640 metros bajo el Canal de Suez.

Nueve ministros y destacadas personalidades, además de los representantes de los medios de información nacionales y extranjeros, tomaron parte en la visita de inspección de la obra estratégica más importante realizada en Egipto desde la construcción de la alta presa de Asuan.

Este túnel viaducto, situado a 17 kilómetros al norte de la ciudad de Suez, en la zona de "Chalufa", es el primero que se construye de los tres que unirán el valle del Nilo con el Sinaí.

El presidente Sadat colocó la primera piedra del túnel Héroe Ahmed Hamdi, que fue comandante en jefe del cuerpo de ingenieros en la guerra de octubre de 1973, el 6 de junio de 1975.

Según explicaron los ingenieros encargados de las obras, ya están excavados y construidos 1.300 metros bajo el lecho del Canal de Suez, a una profundidad de 40 metros.

Están concluidas las entradas del túnel, quedando por excavar 340 metros.

La longitud total del viaducto y el túnel es de 5.912 metros.

El túnel, de forma cilíndrica, está recubierto con una capa de cemento armado.

El ingeniero Hasan Osman, jefe del proyecto, declaró que el costo total será de 170 millones de dólares.

Quiniela de Mendoza

El Banco de Previsión Social dio a conocer el resultado de la quiniela sorteada anoche por la Lotería de Mendoza:

1º	Premio	859
2º	"	574
3º	"	060
4º	"	067
5º	"	488
6º	"	028
7º	"	120
8º	"	900
9º	"	691
10º	"	163
11º	"	548
12º	"	633
13º	"	732
14º	"	114
15º	"	549
16º	"	933
17º	"	439
18º	"	877
19º	"	823
20º	"	873

Tucumán

TUCUMAN, 18 (NA). — Primeros premios de la lotería sorteada esta noche:

49391	$	200.000.000
45715	"	18.000.000
20753	"	6.000.000
18228	"	1.800.000
14201	"	1.200.000
9521	"	180.000
10031	"	180.000
12496	"	180.000
42722	"	180.000
46178	"	180.000

Aumentó el 23,7 o/o la producción de acero

BUENOS AIRES, 18. (Télam). — La producción de hierro primario y laminados durante el mes de enero pasado fue superior a la del año anterior.

En arrabio, el crecimiento fue del 23,7 por ciento en tanto que el hierro esponja descendió el 17,6 por ciento.

En cuanto a los laminados, la producción de terminados en caliente creció el 8 por ciento y en frío el 46,2 por ciento.

La información suministrada por el centro de industriales siderúrgicos señala que: la producción de hierro primario en el mes de enero de 1980 fue de 141.000 toneladas contra 130.100 toneladas del mes de enero de 1979 (+8,4 por ciento). Al arrabio corresponden 101.300 toneladas y 39.700 toneladas al hierro esponja.

La producción de acero crudo fue de 185.700 toneladas en el mes de enero de 1980 o sea un 12,5 por ciento inferior que la del mes de enero de 1979.

La producción de acero laminado del mes de enero de 1980 que alcanzó la cifra de 197.300 toneladas fue mayor que la del mes de enero de 1979 en un 8,0 por ciento.

En la producción de laminados del mes de enero de 1980 correspondieron 96.700 toneladas a productos no planos (hierro para hormigón, alambrón, barras, perfiles y tubos sin costura) y 100.100 toneladas a productos planos. La producción de chapa fría alcanzó a 58.200 toneladas contra 39.800 toneladas de igual mes del año anterior.

Mercado cambiario

BUENOS AIRES, 18 (NA). — Estas son las cotizaciones de las principales divisas que se registraron hoy en las casas de cambio:

DIVISA	Compra	Venta
DOLAR	$ 1.683,00	$ 1.689,00
URUGUAYO	" 197,00	" 198,30
CRUZEIRO	" 36,30	" 36,90
PESETAS (100)	" 2.410,00	" 2.430,00
GUARANIES (100)	" 1.235,00	" 1.245,00
SOLES	" 7,02	" 7,12
LIRAS (100)	" 200,90	" 203,90
BOLIVIANOS	" 68,80	" 69,80
MARCO	" 967,00	" 972,00
LIBRA INGLESA	" 3.860,00	" 3.900,00
CHILENO	" 43,40	" 43,90
FRANCO FRANCES	" 413,00	" 416,00
FRANCO SUIZO	" 1.036,00	" 1.042,00
FRANCO BELGA	" 57,50	" 58,60
BOLIVARES	" 378,00	" 382,00
CORONAS SUECAS	" 401,00	" 405,00
DOLAR BANCO NACION (Bill.)	" 1.682,00	" 1.692,00
DOLAR BCO. NACION (Transf.)	" 1.685,00	" 1.692,00

También este año estaremos acompañándolo en vacaciones...

En su VIAJE A LA ZONA ATLANTICA pida Diario LOS ANDES en

* SANTA ROSA (La Pampa)
Kiosco 17 - Quintana 17

* BAHIA BLANCA
Doba Distribuidora - Espeche 376 - Tel. 37581

y mientras disfruta las playas lea LOS ANDES diariamente en

* MONTE HERMOSO
Vang Larsen y todos los kioscos de la ciudad

* NECOCHEA
Distribuidora Central de Publicaciones
Calle 61 Nº 2959 y en kioscos céntricos y playas

* MIRAMAR
Distribuidora Lenci y kioscos céntricos y playa

* VILLA GESSELL
En todos los kioscos

* MAR DEL PLATA (Vía Aérea)
Medios Gráficos (Emilio S. Viglione y Cía.)
Mitre 1721 - Tel. 44738
Kiosco El Chino - San Martín y San Luis
Kiosco El Pato - Av. Martínez de Hoz y Pedro M. Aráoz

...Y CON NUESTROS MEJORES AUGURIOS PARA QUE DISFRUTE PLENAMENTE ESTAS VACACIONES!

Licitarán otra vez el tramo de una avenida

BUENOS AIRES, 18 (Télam). — La Dirección Nacional de Vialidad informó que en un plazo no mayor de 90 días, se hará un nuevo llamado a licitación para construir el tercer tramo de la Avenida de Circunvalación de la ciudad de San Juan.

Así lo hizo saber a través de un comunicado, en el que se aclaran los motivos de la rescisión del contrato con la firma adjudicataria de los trabajos.

Se señala que el pedido de rescisión fue hecho por la propia empresa privada, quien no se avino a un pedido de Vialidad de esperar 20 días para comenzar las obras, dado que tres de los 128 lotes que se expropiaron recién serían entregados para mediados de este mes.

Se designó en Posadas nuevo intendente

POSADAS, 18 (Télam). — El gobernador de la provincia, capitán de navío (RE) Rubén Norberto Paccagnini, designó ayer intendente de la ciudad de Posadas al arquitecto Omar Orlando Sánchez, quien asumirá funciones el martes 19 del corriente, en ceremonia a cumplirse en la sede comunal. Así lo informó el Ministerio de Gobierno.

El arquitecto Sánchez, de 35 años de edad, cursó sus estudios primarios y secundarios en esta ciudad, en tanto que egresó en 1975 de la facultad de Arquitectura de la Universidad Católica de Córdoba.

Desde 1976 se desempeña en la administración pública de Misiones, donde ha sido jefe de Planeamiento de Recursos Hídricos de la Dirección General de Electricidad, director de la unidad sectorial de Planificación y Control del Ministerio de Gobierno, y miembro de la Comisión Provincial Yacyretá y otras grandes obras.

L.I.M.C.E.C.
LIGA MENDOCINA DE LUCHA CONTRA EL CANCER
El cáncer es curable, consulte a tiempo
INSTITUTO DE ONCOLOGIA
MONTECASEROS 1020
TEL. 244591 - CIUDAD

Subsisten divergencias en el seno de la CUTA

Hay aún desacuerdo en torno de la realización del plenario y la campaña de movilización propuesta

BUENOS AIRES, 18 (NA).— La mesa nacional de la Conducción Unica de los Trabajadores Argentinos (CUTA) se reunirá mañana por la mañana sin que la comisión especial que fuera designada para elaborar la estrategia del sector para el cumplimiento de la "campaña de movilización" dispuesta, haya logrado un acuerdo sobre la fecha concreta y los participantes del plenario nacional incluido en este programa.

Los 10 miembros de esa comisión celebraron esta mañana su última reunión en momentos en que volvieron a ponerse de manifiesto las divergencias existentes entre los distintos sectores acerca de la forma, oportunidad y objetivos del anunciado plenario nacional de secretarios generales y delegaciones regionales.

Asimismo tampoco se lograron acuerdos en la reunión que por la tarde mantuvieron los dirigentes del movimiento sindical peronista con integrantes del "Grupo de los 20" gremios que se mantienen al margen de la CUTA.

En la reunión de la comisión especial de la CUTA, realizada en la sede del Círculo de Electricistas Navales volvieron a plantearse las diferencias existentes entre el sector "duro", nucleado en el movimiento sindical peronista, y el "moderado", que refleja el pensamiento de la ex Comisión Nacional del Trabajo (CNT).

Como se sabe, el sector "duro" propicia la realización del plenario en forma inmediata y con la plena participación de los delegados regionales del interior del país para la aprobación de un plan de medidas concretas de oposición a la nueva ley de Asociaciones Gremiales y a la política socioeconómica del gobierno.

Posición de los "moderados"

Los "moderados", por su parte, proponen la realización de un programa gradual de movilización que incluya la participación de los gremialistas en el diálogo anunciado por el ministro de Trabajo que debe ser aprobado por un plenario en el que participen exclusivamente los secretarios generales de organizaciones nacionales.

Asimismo, el grupo "moderado" consideraba necesaria una evaluación más detenida sobre el momento en que debe ser convocado el plenario por lo que se niega a fijar en las actuales circunstancias una fecha "a priori" para la realización del mismo.

Esas diferencias de criterio serán llevadas mañana al seno de la mesa nacional de 30 miembros de la CUTA para que ésta resuelva, en definitiva, la actitud a tomar.

Por su parte, los dirigentes del movimiento sindical peronista Roberto García (taxis), Carlos Cabrera (mineros), Horacio Román (mecánicos), Roberto Digón (empleados del tabaco) y Alfonso Millán (empleados del vidrio), se reunieron durante casi cuatro horas en la sede de "La Fraternidad" con los miembros del "Grupo de los 20" Luis Etchezar (conductores de locomotoras), Enrique Mico (vestido), Fernando Donaires (papeleros, Rodolfo Sobrano (molineros), Clodomiro Acosta (hielo), Agustín Alvarez (aceiteros), Jorge Luján (vidrio) y Sergio Vitrián (seguro).

Breves nacionales

INMINENTE ROMPIMIENTO DE UN GLACIAR

RIO GALLEGOS, 18 (Télam). — En las próximas 48 a 72 horas se produciría el rompimiento del glaciar Perito Moreno, en el Lago Argentino, en el que ayer se detectaron filtraciones, por lo que las autoridades de Gendarmería Nacional con asiento en esta ciudad, en concordancia con las de Parques Nacionales, han tomado medidas de seguridad en resguerdo de los turistas que en estos momentos se encuentran en la zona.

La situación fue informada hoy a través de un comunicado de la agrupación décimo sexta "Santa Cruz" de Gendarmería Nacional —con asiento en Río Gallegos— cuyo jefe, el comandante Ernesto Hanseslarramendi, indicó que "personas entendidas en la materia estiman que el rompimiento del glaciar Perito Moreno se concretaría en las próximas 48 a 72 horas".

CENTRAL TELEFONICA PARA CHAPUY

BUENOS AIRES, 18 (NA). — La Empresa Nacional de Telecomunicaciones (ENTEL) habilitó hoy una nueva central telefónica en la localidad santafesina de Chapuy y anunció la construcción de un nuevo edificio en la localidad pampeana de Intendente Alvear, se informó aquí.

La nueva central telefónica automática construida en Santa Fe tiene una capacidad para 50 abonados y, una vez habilitado el servicio de radioenlace entre Rosario y Venado Tuerto, quedará conectada a la red nacional de telediscado.

En lo que respecta a la central de Intendente Alvear, informó ENTEL que tendrá una capacidad de instalación de 5.000 líneas de abonados.

Se precisó que el presupuesto oficial de estas obras asciende a los 885.500.000 pesos y que la apertura de la licitación correspondiente se realizará el 19 de marzo próximo.

ASUMIO NUEVO JEFE MILITAR

BUENOS AIRES, 18 (Télam). — El jefe de operaciones del Estado Mayor General de la Armada, contraalmirante Rubén Oscar Franco puso este mediodía en posesión del cargo al nuevo comandante local de control operativo, capitán de navío Luis Héctor Carranza.

El acto se efectuo en el edificio Libertad, sede del comando en jefe de la Armada.

Estuvieron presentes oficiales, suboficiales y civiles especialmente invitados.

REINA NACIONAL DEL AGUARDIENTE

CATAMARCA, 18 (Télam). — Laura Mónica Cafetaro, una hermosa joven de 17 años de edad, representante del Departamento de Capayan, fue coronada anoche, Reina Nacional del Aguardiente, durante la décima edición de esa fiesta, que se efectuó en el estadio de la Liga Chacarera de Fútbol.

El gobernador de la provincia, comorodo (RE) Oscar María Barcena, fue el encargado de investir con los tributos reales a la nueva soberana.

Durante el espectáculo artístico montado en la oportunidad se presentaron diversos conjuntos de música nativa, además de solistas, los que recibieron el aplauso unánime de la numerosa concurrencia que asistió.

CONSTRUCCION DE 1.600 VIVIENDAS

MAR DEL PLATA, 18 (Télam). — "Esta es la obra de mayor importancia que encara el gobierno de la provincia de Buenos Aires en materia de viviendas" dijo aquí el arquitecto Ernesto Fagani, director del Instituto Provincial de la Vivienda, al suscribir el acta de iniciación del plan de construcción de 1.600 unidades habitacionales en Mar del Plata.

El complejo urbanístico se levantará sobre una superficie de 224.000 metros cuadrados con un presupuesto del orden de los 64 mil millones de pesos.

Los trabajos se iniciaron hoy, simbólicamente.

INCORPORACION DE NUEVOS CADETES

BUENOS AIRES, 18 (Télam). — El comandante de Institutos Militares, general de división Cristino Nicolaides presidirá mañana, en el Colegio Militar de la Nación, la ceremonia de incorporación de los nuevos cadetes.

El acto se desarrollará a las 10 y en su transcurso hablará el director del Colegio Militar, general de brigada Luis Santiago Martella.

Tomaron 120 rehenes más en San Salvador

Un grupo de extremistas ocupó el ministerio del Trabajo en Santa Elena. Suman 370 los cautivos

SAN SALVADOR, 18 (UPI). — Militantes izquierdistas libertaron hoy a las últimas dos personas mantenidas como rehenes durante dos semanas en la embajada de España, pero se apoderaron de otros 120 rehenes en dos incursiones, elevando a 370 el número de cautivos.

Unos 30 miembros de las ligas populares 28 de febrero dejaron en libertad al consejero de la embajada española, Juan Carlos de Ranero, y al canciller Manuel de la Helguera, y abandonaron el edificio en un ómnibus que los llevó a la Universidad Nacional, dijeron testigos.

Los izquierdistas abandonaron el edificio de la misión poco después que la junta militar-civil dejo en libertad a 10 "prisioneros políticos", los últimos de 27 personas encarceladas cuya libertad habían exigido los militantes desde que ocuparon la embajada el cuatro de febrero.

Casi todos los grupos izquierdistas que mantienen por lo menos a 370 rehenes en seis otros edificios habían exigido la libertad de los 27 —los otros 17 fueron libertados durante el fin de semana—, aunque cada uno también emitió sus propias exigencias de reformas económicas y sociales.

Ademas la policía informó que unos 40 miembros de la Asociación Nacional de Maestros de El Salvador (ANDES) tomaron unos 100 rehenes al ocupar pacíficamente oficinas del ministerio de educación en el centro de la capital.

Los maestros reclaman la libertad de dos de sus compañeros arrestados la semana pasada y el fin del terrorismo, ya que siete maestros han sido asesinados este año por extremistas de derecha.

Anteriormente extremistas de izquierda ocuparon hoy las oficinas del Ministerio del Trabajo en el pueblo de Santa Ana tomando a unas 20 personas como rehenes.

Unos 30 miembros del izquierdista Frente de Liberación Popular entraron al edificio público de Santa Ana, a unos 60 kilómetros al oeste de San Salvador, y tomaron sin violencia las dependencias, dijo un vocero de los ocupantes.

El vocero dijo que los ocupantes no estaban armados y tomaron 20 rehenes para mostrar su "solidaridad" con extremistas de izquierda que mantienen a otros 250 rehenes en cuatro edificios en San Salvador.

Horas antes, la junta cívico-militar de El Salvador llamó a una reunión a algunos de sus más altos asesores económicos para discutir una serie de reformas que espera desesperadamente que apaciguen a los izquierdistas.

Los ministros de Economía y Gobernación y el presidente del banco de la Reserva Nacional se reunieron con la Junta para determinar cómo distribuir mejor la riqueza de una nación donde el dos por ciento de los habitantes controlan el 60 por ciento de los recursos.

La junta cree que las reformas pacificarán a los izquierdistas que libran una campaña sanguinaria para derrocarla. Pero más bien es posible que irriten más a las derechas que se quejan de que la junta ha sido demasiado blanda con los "comunistas" desde que sustituyó al presidente derechista Carlos Romero, derribado el 15 de octubre en un golpe militar moderado.

Wáshington está considerando un plan para ayudar a la junta de cinco hombres mandándole asesores y equipo militares y concediendo a El Salvador ayuda por un total de 49 millones de dólares.

Pero el arzobispo Oscar Romero, nominado para el premio Nobel de la paz en 1979 por su crítica constante de las violaciones de los derechos humanos en El Salvador, anunció ayer que le había escrito al presidente Jimmy Carter instándole a vetar la ayuda porque la misma "agudizará sin duda la injustcia y la represión contra el pueblo organizado'.

Delibera en Salta un grupo de obispos

SALTA, 18 (NA). — Los obispos de las diez diócesis del noroeste argentino iniciaron hoy aquí las reuniones de estudio y oración en cuyo transcurso se considerará un paquete de temas vinculados con las tareas de evangelización y la catequesis".

Los obispos de la región deliberarán durante cuatro días en la casa de retiros espirituales ubicada en el paraje La Choza, cercano a la Quebrada de San Lorenzo, una villa veraniega situada a 6 kilómetros de esta capital.

El cónclave comenzó con la asistencia de los siguientes prelados: monseñor Manuel Tato, de Santiago del Estero; Blas Conrero, de Tucumán; Carlos Mariano Pérez, de Salta; Miguel Medina, de Jujuy; Manuel Guirao, de Orán (Salta); Diego Gutiérrez Pedraza, de Cafayate (Salta); Jorge Gotau, de Añatuya (Santiago del Estero); Pedro Arturo Farías, de Catamarca; José María Márquez Bernal, de Humahuaca (Jujuy); Juan Carlos Cerro, de Concepción (Tucumán); y Raúl Casado de Salta.

Uno de los asuntos fundamentales que habrán de tratar los obispos se refiere a la misión de la iglesia en el mundo contemporáneo y también la participación del noroeste en el Año Mariano Nacional.

La reunión será presidida por monseñor Tato y al término de la misma se renovarán las autoridades de la Comisión Episcopal del Noroeste.

FINANZA
PRESTAMOS EN EFECTIVO — SIN DESCUENTO DE GASTOS — CUOTAS FIJAS NO INDEXADAS
SAN JUAN 1165 - LOCAL 6 - MENDOZA

La transferencia de los hospitales trató Videla

BUENOS AIRES, 18. (NA). — La coordinación de acciones de tres ministerios para la transferencia de hospitales nacionales a las provincias y a la Municipalidad de la Ciudad de Buenos Aires fue motivo hoy de una reunión mantenida por el presidente Jorge Videla con los responsables de esas áreas, según un informe oficial.

El informe precisó que entre las 17 y las 19, el jefe del Estado conferenció con los ministros de Interior, Albaño Harguindeguy, y Bienestar Social, Jorge Fraga, y con el secretario de Programación y Coordinación Económica, Guillermo Klein, quien concurrió por estar de vacaciones el ministro de Economía, José Martínez de Hoz.

El parte de prensa de la Secretaría de Información Pública notificó que la conferencia trató de la "coordinación para la transferencia de los hospitales nacionales a la Municipalidad de la Ciudad de Buenos Aires y a las provincias", política establecida por el gobierno con miras a su ejecución durante 1980.

En 1979 hubo ya algunas transferencias. De 84 hospitales de dependencia del estado nacional, en ese año pasaron a las provincias 50, según informó la semana pasada el subsecretario de Medicina Asistencial y Rehabilitación, de la Secretaría de Salud Pública de la Nación, comodoro médico Rodolfo Senen Gancedo, en declaraciones de prensa.

Dijo que otros 34 iban a pasar a la comuna metropolitana y a la provincia de Buenos Aires antes del 1º de julio próximo. El gran hospital de pediatría que se está construyendo en el barrio de Parque de los Patricios, en esta capital, está previsto inaugurarlo durante el último trimestre del año actual. Una vez equipado, será transferido a la municipalidad local, precisó Gancedo

Sajarov y su esposa víctimas de atropellos

MOSCU, 18 (UPI). — El proscripto campeón de los derechos humanos, laureado con el premio Nobel de Paz, Andrei Sajarov, dijo en una carta dada a conocer hoy que él y su esposa fueron lanzados al suelo y su esposa golpeada en los ojos por la policía en un incidente ocurrido el viernes en la ciudad de Gorky.

Allí Sajarov ha sido confinado por sus críticas al gobierno Sajarov, prominente físico nuclear que ayudó a crear la bomba de hidrógeno soviética, hizo la acusación en una carta al jefe local de la administración de asuntos internos de Gorky y en un telegrama al jefe de la policía de seguridad del estado KGB, Yuri Andropov.

"Demando que los culpables de estas acciones ilegales sean castigados", dijo Sajarov en su carta al jefe de asuntos internos.

Choque causa 2 muertos y 20 heridos

Una serie de autos aparecen amontonados luego de que se produjera un choque en cadena en la autopista que conduce de Normandía a la ciudad de Morainville (20 millas al este de París). Las autoridades francesas reportaron un saldo de dos personas muertas y más de 20 seriamente heridas. Seis horas después del accidente la policía no había logrado despejar el tránsito en la zona. (Radiofoto de United Press International).

Colombia suspendió la venta de carne a Rusia

Lo hizo a pedido del gobierno de Estados Unidos

WASHINGTON, 18 (Télam-EFE). — Colombia, a pedido de Estados Unidos, ha suspendido momentaneamente las negociaciones para la venta de 30.000 a 90.000 toneladas de carne a la URSS.

Colombia aceptó suspender las negociaciones de venta de carne a la URSS solo temporariamente, y su decisión final estara sujeta al resultado de las conversaciones de su ministro de Agricultura, German Bula Hoyos, con su colega venezolano, dice el "Wáshington Post".

El presidente venezolano, Luis Herrera Campins, cortó las importaciones de carne colombiana para estimular la producción en su país.

Esta decisión tuvo un negativo impacto en los ganaderos colombianos, muy dependientes del tradicional mercado venezolano.

Según fuentes diplomáticas de Bogotá, que cita el diario, los colombianos, obviamente, quieren vender carne y están en la búsqueda de un compromiso con Venezuela, pero también simpatizan con la posición norteamericana de castigar a la URSS por su intervención en Afganistán.

Para Estados Unidos es muy importante que Colombia y Venezuela lleguen a un acuerdo en este tema, pues la administración Carter no quiere que se produzca otra brecha en su castigo a la URSS.

El diario afirma que, con tal motivo, Estados Unidos intervino ante el gobierno venezolano para que éste reabra su mercado a la carne colombiana, a pedido del gobierno de Julio César Turbay Ayala.

Pero si el viaje del ministro Bula Hoyos para negociar con su homólogo venezolano no tiene resultados satisfactorios en lo que hace a la reanudación de las ventas de carne, no existen garantías de que Colombia no llevará adelante sus negociaciones con la URSS, que le ofreció 2.500 dólares por tonelada de carne congelada, que sería embarcada desde el puerto de Barranquilla en buques soviéticos.

Instalarán en Posadas una central térmica

POSADAS, Misiones, 18 (NA). — Un total de ocho firmas europeas y nacionales se presentó a la licitación abierta hoy para la provisión de una central térmica que funcionará en un barrio de esta capital, según se informó oficialmente.

Esa central será única en su tipo en América Latina y utilizará los gases de escape de dos turbinas para obtener energía a través de vapor de agua, lográndose así un mayor rendimiento del combustible.

Usinas eléctricas con esa generación sólo funcionan en los Estados Unidos y algunos países de Europa y Asia.

La licitación fue convocada por la empresa misionera de Electricidad, Sociedad Anónima, integrada por capitales privados y del estado provincial.

La proyectada central será ubicada en Villa Dolores, uno de los barrios más populosos de esta ciudad.

El Paraná retorna a su cauce normal

POSADAS, 18 (Télam). — Lentamente el caudal del río Paraná en su curso superior está retornando a su cauce normal según datos suministrados por la Prefectura Naval Argentina.

En puerto Iguazú la marca poco después del mediodía era de 22 metros estacionario. En Libertad 21,20 bajando, en el Dorado 15,98 bajando, Puerto San Martín 11,48 bajando, Posadas 3,60 estacionario. Ituzaingó 3,52 estacionario e Ita Ibate 4,81 en descenso.

Se acuerda de que continuar la bajante los evacuados de esta capital y de otras zonas vecinas puedan ir retornando lentamente a sus hogares. En el caso de esta capital las viviendas que están inundadas cuando las marcas desciendan a los 3,50m. desaparecerá la denominada etapa de alerta de las unidades de Prefectura.

Calendario escolar

(Viene de la Pág. 1ª)

provincial, y entre el 12 de agosto y el 8 de setiembre tendrán lugar las actividades científicas extraescolares de nivel primario y secundario.

El 1º de setiembre se inscribirá a alumnos libres para rendir examen en diciembre en establecimientos dependientes del Consejo Nacional de Educación Técnica. El 5 finalizatablecimientos de nivel medio; el 8 comenzará el tercer trimestre para las escuelas del mencionado nivel; el 11 habrá receso escolar en las escuelas primarias por celebrarse el día del maestro, y el 21 en los colegios secundarios no habrá actividad en coincidencia con la celebración del Día del Estudiante. El 30 terminará la inscripción de alumnos libres para rendir examen en diciembre en el Consejo Nacional de Educación Técnica.

El 1º de octubre tendrán comienzo las competencias intercolegiales a nivel nacional y entre el 20 y el 28 se celebrará la fiesta de la Educación Física que tiene carácter obligatorio.

El 3 de noviembre comenzará la inscripción de alumnos libres para rendir examen en diciembre en establecimientos dependientes del Consejo Nacional de Enseñanza media y superior.

También en noviembre, del 3 al 14, se inscribirán los interesados en ingresar en 1981 al primer año de establecimientos de la Dirección Nacional de Enseñanza Media y Superior y del CONET. Entre el 10 y el 14 harán lo propio quienes quieran ingresar al primer grado y jardín de infantes en escuelas primarias nacionales el año próximo.

Entre el 10 y el 14 de noviembre se anotarán los alumnos que deban dar examen libre en las escuelas primarias nacionales, del 17 al 21 sucederá lo mismo para exámenes libres en establecimientos dependientes de la Dirección Nacional de Enseñanza Media y Superior. El 28 finalizará el tercer trimestre y el ciclo lectivo para los establecimientos de enseñanza media.

El nuevo precio del trigo - pan fue establecido

BUENOS AIRES, 18. (Télam). — La Junta Nacional de Granos fijó el precio de referencia para el trigo-pan, grado 2, en 27.900 pesos el quintal, que tendrá vigencia a partir del próximo lunes.

Para el resto de los grados, el precio de referencia será el siguiente: grado 1 (13,5 por ciento de proteínas), 29.588 pesos; grado 1 (ordinario), 28.178 pesos; grado 2 (con 13,5 por ciento de proteínas) 29.295 pesos; grado 3, 27.482 pesos; grado 4, 27.063 pesos y grado 5 26.226 pesos.

En todos los casos mencionados últimamente, los precios por quintal tendrán vigencia a partir del mismo día que para el grado 2.

Las reservas de oro y divisas aumentaron

Disminuyó la circulación monetaria

BUENOS AIRES, 18 (Télam) — Durante la segunda semana de febrero la circulación monetaria experimentó una disminución de 214.596 millones de pesos, en tanto que las reservas internacionales se incrementaron en el mismo lapso en 176.951 millones de pesos, según el informe que sobre algunos rubros de su balance difundió esta noche el Banco Central.

El rubro "oro, divisas y otros activos externos", del activo del balance, pasó de 10 billones 648.481 millones de pesos a 10 billones 825.432 millones de pesos, arrojando el aumento consignado, de 176.951 millones de pesos.

En el resto de los capítulos del activo se destacan una disminución de 61.827 millones de pesos en los adelantos transitorios al gobierno nacional y un incremento de 30.467 millones de pesos en la "cuenta regulación monetaria".

La circulación monetaria, correspondiente al pasivo del balance, pasó de 10 billones 284.946 millones de pesos 10 billones 070.351 millones de pesos, de lo que resulta la disminución señalada, de 214.596 millones de pesos.

En cuanto a los depósitos, los de las entidades financieras experimentaron una expansión de 128.184 millones de pesos, mientras que los del gobierno nacional y otros oficiales aumentaron en 51.284 millones de pesos.

Depósitos a plazo fijo nominativos

BUENOS AIRES 18 (Télam) La tasa efectiva mensual de interés para los depósitos a plazo fijo nominativos transferibles alcanzó ayer el 5,16 por ciento, según la encuesta que diariamente realiza el Banco Central.

Dicha tasa correspondió a las colocaciones a 30 días y 60 días. Para los restantes plazos, las tasas fueron las siguientes: 90 días, 4,98 por ciento y 180 días, 4,82 por ciento.

En cuanto a la base monetaria, experimentó una contracción del 0,3 por ciento durante el lapso comprendido entre el 15 de febrero e igual fecha del mes anterior.

Fueron ocupadas dos embajadas en México

Son las de Bélgica y Dinamarca. los asaltantes reclaman la liberación de los presos políticos

MEXICO, 18 (Télam-EFE). Grupos de izquierdistas desarmados tomaron hoy lunes las embajadas de Bélgica y Dinamarca en México para pedir la liberación de los presos políticos y protestar por la situación del país.

Los ocupantes puntualizaron que en ninguno de los casos tomarían como rehenes a diplomaticos y empleados de las embajadas, aunque estos permanecían en las oficinas tomadas.

Los embajadores belga, Ronadd Watteeuw, y danés, Wagn Hoelgarad, se han entrevistado con los ocupantes y con las autoridades mexicanas, en especial la secretaría de Gobernación (Interior).

Los ocupantes son miembros del "Frente Nacional Democrático Popular" y "Comité Nacional Independiente Pro-Presos, Perseguidos y Desaparecidos Políticos".

Según hicieron saber, entre ellos figuran campesinos, obreros y colonos de barrios pobres de esta capital.

Ambos grupos sostienen demandas similares y obreras de acuerdo, aunque puntualizaron que son distintos.

El grupo que tomó la embajada de Dinamarca indicó que protesta por la situación campesina de los estados de Oaxaca, Guerrero e Hidalgo, así como por despidos, la represión en el campo, la falta de fuentes de trabajo y la que calificaron de "política de hambre" del gobierno mexicano.

Demanda, asimismo, la excarcelación de un centenar de presos políticos y 600 desaparecidos.

Continúa sin cambios la salud del mariscal Tito

BELGRADO, 18 (Télam-AFP). — El presidente de Yugoslavia, Josip Broz Tito, prosiguió hoy su encarnizado combate contra la muerte en el centro clínico de Liubliana, donde está hospitalizado desde hace 37 días.

Pero la evolución de la enfermedad ya no deja esperanzas de salvación para el mariscal Tito, que con cerca de 88 años es uno de los más ancianos jefes de estado de todo el mundo.

Una nota optimista fue aportada esta tarde por un responsable esloveno, quien declaró que el estado del presidente había "mejorado sensiblemente" y que los médicos estaban optimistas.

Ese optimismo, sin embargo, no fue confirmado por el parte facultativo oficial publicado esta noche, el cual anunció que la condición general del enfermo continuaba "sin cambios".

El desarrollo del sistema de acueductos consideróse

Lo hizo Harguindeguy con los gobernadores y representantes de la región central del país

BUENOS AIRES, 18 (Télam). — El desarrollo del sistema de grandes acueductos de la región central del país fue considerado hoy en el transcurso de una reunión que presidió el ministro del Interior, general de división Albano Eduardo Harguindeguy, y en la que participaron gobernadores y funcionarios de cuatro provincias.

Asistieron a la reunión —que se prolongó aproximadamente tres horas en la sede de ese ministerio— los gobernadores de Santa Fe, vicealmirante (R) Jorge Aníbal Desimoni, y de La Pampa, general de brigada (R) Julio César Etchegoyen.

En representación de los mandatarios de Buenos Aires y de Córdoba concurrieron el ministro de Gobierno, Dr. Horacio Mostajo, y el secretario de Obras y Servicios Públicos, ingeniero Enrique Finocchieti, respectivamente.

También estuvieron presentes el secretario de Transporte y Obras Públicas, ingeniero Federico Camba, y el secretario técnico del Instituto Nacional de Planificación Económica (INPE), ingeniero Manuel Solanet.

Durante el encuentro se decidió la integración de un comité compuesto por funcionarios de esas provincias y de la Nación a fin de compatibilizar los respectivos intereses relacionados con el sistema de grandes acueductos de la región central del país.

Se acordó además realizar la primera reunión de trabajo formal del cuerpo el próximo lunes, en la sede de la Secretaría de Transporte y Obras Públicas.

Por su parte, el general Harguindeguy exhortó a los gobernadores y a los funcionarios provinciales y nacionales a obtener soluciones adecuadas en los niveles respectivos, tal como se concretó en el caso del aprovechamiento de las aguas del río Colorado, oportunidad en que se definió un plan único.

Las obras beneficiarán a unas 250 poblaciones —77 urbanas y 173 rurales y parajes rurales— diseminadas en un área de 82 mil kilómetros cuadrados en el sur de las provincias de Córdoba y Santa Fe, oeste de Buenos Aires y La Pampa, hasta la ciudad de Santa Rosa.

Para ejecutar la primera etapa de los trabajos la empresa Obras Sanitarias convocó para el 14 de abril próximo a una licitación internacional, que en principio se había fijado para el 28 del actual.

Los acueductos de esta región servirán a una población estimada en 600 mil habitantes, con ampliaciones previstas para un millón, y su construcción se adjudicará por el sistema de peaje o de concesión de obra pública.

Están constituidos por conductos troncales de 833 kilómetros de longitud, con tomas en los ríos Paraná y Tercero, y ramales de 1.700 kilómetros de extensión, que contarán con estaciones de bombeo, redes de distribución y plantas de potabilización.

Las primeras tomas se ubicarán en las proximidades de la localidad santafesina de Granadero Baigorria, y en un tramo del río Tercero.

Este trasvase asegurará un caudal permanente de agua, poniendo al sistema a cubierto de eventuales faltas en el cauce del río Tercero.

Crece el temor de un golpe en Bolivia

Se acentúa la inestabilidad política. Detenidos

LA PAZ, 18 (UPI). — La inestabilidad política y los temores de un golpe de Estado, se están acentuando a raíz de algunos atentados terroristas, el desencanto en círculos políticos y presuntamente en los militares la poco profunda reorganización del gabiente.

Los comentarios generalizados y crecientes es que se están creando las condiciones necesarias para otro golpe militar.

Sin embargo los altos jefes militares rechazan tal posibilidad y recalcan que respaldan el proceso demotcrático que trata de consolidarse, con bastantes dificultades.

En ponión de los observadores, lo que estaría demorando una eventual acción militar es la reacción que podría provocar en los sectores populares y las fuerzas de izquierda, pues se temé que desate un enfrentamiento armado de características muy sangrientas y derivaciones imprevisibles.

De una y otra fuente se dice que han llegado al país grandes cantidades de armas y explosivos.

Allegados a las Fuerzas Armadas sostienen también que el extremismo de izquierda tiene en Bolivia a varios mercenarios extranjeros.

En un análisis político, el diario católico "Presencia" dice que "el país está bajo corsé", y anota que "el más modesto observador puede testificar que cada noche el boliviano medio se va a la cama con el temor de que en la madrugada se produzca algún acontecimiento político que cambie de rumbo el actual proceso".

Este fin de semana una bomba causó daños en el estadio olímpico La Paz y en casas vecinas y otro explosivo dañó un transformador de electricidad en un barrio al noreste de la capital. Estos atentados se suman a los recientemente cometidos contra un semanario izquierdista y una radio independiente.

En tanto trascendió que los servicios de seguridad han detenido en las últimas horas a varias personas, no se sabe si en relación con los atentados o con presuntas actividades subversivas.

Los comentaristas políticos coinciden en señalar que la reestructuración del gabinete, con sólo cinco cambios que no alteraron las tendencias políticas internas, ha causado gran frustración en la oposición y, en general, en la opinión pública.

Juzgan en Madrid a los asesinos de 5 abogados comunistas

MADRID, 18 (UPI). — Un ex miembro de la guardia de honor del generalísimo Francisco Franco admitió hoy en los tribunales haber asesinado a cinco abogados comunistas y herir gravamente a otros cuatro, en la llamada "Matanza de Atocha", ocurrida 14 meses después de la muerte de Franco.

José Fernández Cerra, ex miembro de la guardia franquista, prestó testimonio en el primer día del largamente esperado proceso de Atocha, el caso judicial español más políticamente cargado desde que el régimen franquista juzgara y ejecutará a cinco jóvenes guerrilleros vascos en setiembre de 1975.

La sala principal del tribunal estaba repleta de extremistas de derecha cuando los abogados de las familias de las víctimas comenzaron a interrogar a Fernández Cerra de 3 años, quien se presentó impecablemente vestido.

Pese a las cuidadosas inspecciones, muchos de los espectadores derechistas lucían insignias que decían "Amnistía para Atocha". Varios de ellos fueron expulsados de la sala por gritar insultos contra los comunistas.

El interrogatorio inicial de Fernández Cerra, uno de los tres acusados que encaran 30 años de cárcel si es condenado por terrorismo, tardó tres horas.

Un equipo de ocho abogados en representación de las víctimas de Atocha y del prestigioso Colegio de Abogados de Madrid sorprendió a Fernández Cerra en repetidas contradicciones. En varias oportunidades, el juez debió intervenir para insistir en que se explicara mejor.

Además de Fernández Cerra, comparece otro segundo asesino confeso, un dirigente sindical franquista acusado de ordenar la matanza, y un viejo legionario y una joven acusados de instigar el crimen.

La defensa ha pedido seis años de cárcel para el asesino y la absolución de los otros tres.

Cuando el grupo de cinco personas entró en la sala del tribunal, un joven extremista hizo el saludo fascista en presencia de 10 policías que permanecieron impasibles.

Junta

(Viene de la Pág. 1ª)

parar el temario que considerará mañana el máximo organismo del Estado.

Declaraciones de Quijano

BUENOS AIRES, 18 (NA). — El embajador argentino en la Organización de los Estados Americanos (OEA), Raúl Quijano, retornó hoy a Buenos Aires convocado por la cancillería para recoger la respuesta argentina al informe de la Comisión Interamericana de Derechos Humanos (CIDH), que deberá entregar el 1 de marzo próximo en la sede de ese organismo.

A su llegada a las 10:30 al aeropuerto internacional de Ezeiza, procedente de Washington, el diplomático reveló al periodismo que el informe de la CIDH sobre la situación en la Argentina es "simplemente un primer borrador que entrego al gobierno argentino" descartando toda comparación con el que difundió el Departamento de Estado de Estados Unidos.

"No hay posibilidad de comparación con aquél (el informe norteamericano) pues el de la comisión de la OEA no tiene una forma final aún, ya que se hicieron observaciones y comentarios y recién el 27 de marzo la CIDH se reunirá para revisar la respuesta argentina y reanalizar, esperemos, el documentos preparado", explicó Quijano.

Viña del Mar..!
EXC. 7 DIAS
$ 175.000
(sin pasaje) c/des. y almuerzo
CREDITOS: 5 - 10 Meses
CUSSAN
NECOCHEA 40
DSNT Nº 873
19|2|F|75714|19|2

L.I.M.C.E.C.
LIGA MENDOCINA DE LUCHA CONTRA EL CANCER
El cáncer es curable, consulte a tiempo
INSTITUTO DE ONCOLOGIA
MONTECASEROS 1020
TEL. 244591 - CIUDAD

ENVASE CON TODO
ENVASE CON M. HEREDIA
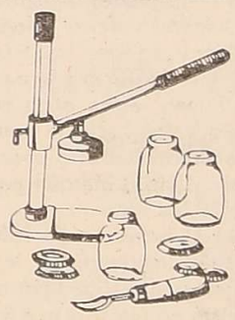
FRASCOS 1/2 KG $450
1 KG $680
TAPAS CORONAS de 27, 55, 68, 72, 83 mm
Tapa corona de 72 mm $99
MAQUINA TAPA FRASCOS, con expulsador
MAQUINA TAPA FRASCOS sin expulsador $29.000
MAQUINA PARA PASAR TOMATE "BILINDA" $45.000
CUCHARA DESCAROZAR inoxidable $5.500
M. HEREDIA Y CIA. S.A.
LISANDRO DE LA TORRE 150
NUEVO HORARIO: 8 a 12.30 y 16 a 20.30 Hs. Sábados: 8 a 13 Hs.
LIBRE ESTACIONAMIENTO

Perú adquirió azúcar a los Estados Unidos

LIMA, 18 (UPI). — Por primera vez en su historia, Perú se vio obligado a comprar 20.000 toneladas de azúcar en el mercado de Nueva York, como consecuencia de la grave sequía que afecta desde hace tres años la costa norte del país, informó la revista "Caretas".

Dice que la adquisición del azúcar, del cual Perú era exportador, determinó el aumento de precio del artículo hasta alcanzar niveles "insospechados".

Agrega que el azúcar llegará en marzo, procedente de Hawai.

Designan en Polonia nuevo primer ministro

VARSOVIA, 18. (Télam-AFP-DPA). — Edward Babiuch, de 52 años, ha sido elegido hoy en Varsovia primer ministro de Polonia, remplazando a Piotr Jaroszewicz quien dimitió en el congreso del partido obrero unido (comunista) tras ser criticada su política económica.

Babiuch que nació en el seno de una familia minera de Alta Silesia, está considerado como amigo íntimo del jefe del partido comunista polaco Edard Gierek.

En el congreso del partido se decidió controlar más intensamente a partir de ahora, la actividad de la administración y llevar a cabo una política económica más efectiva.

DIGITOPUNTURA SHIATZU
Revitalización energética - Relax Lumbar. Cervical. Insomnio. Estreñimiento. Pedir hora. Tel. 261400.
19|2|F|75701|20|2

SINDICATOS UNIFICADOS TRABAJADORES DE LA INDUSTRIA DE AGUAS GASEOSAS Y AFINES
SUTIAGA
SUTIAGA FATAGA
Filial MENDOZA Corrientes 237 Tel 250457 Mza
19 DE FEBRERO
DIA DEL TRABAJADOR DE AGUAS GASEOSAS Y BEBIDAS SIN ALCOHOL
Al cumplirse un nuevo aniversario del día del trabajador de Aguas Gaseosas y Bebidas sin Alcohol, la Comisión Directiva hace propicia la oportunidad para desearle junto a su familia, un fecundo año de trabajo, progreso y felicidad
ENRIQUE J RODRIGUEZ
Secretario General

Programa de Radio y TV

Ofrecemos a continuación los programas de acuerdo con el detalle que nos han suministrado para hoy las respectivas teleemisoras y Radio Nacional:

Canal 7 - Mendoza

12.15 Chart de ajuste con música selecta.
12.28 Efemérides argentina.
12.30 Conciertos al mediodía.
13.00 El Chavo.
13.30 Combate.
14.30 Hondo.
15.30 Llena de amor.
16.00 La salud de nuestros hijos.
16.30 Buenas tardes, mucho gusto.
17.30 Trampa para un soñador.
18.30 Festival infantil, con Pipo Pescador.
20.30 Ocho son suficientes.
21.30 Noticiero 7.
22.00 "El caso Wiesenthal", con Lucio Rama, Vicenzo Onorato y Glauco Onorato.
23.30 Brigada especial.
0.30 Línea de batalla.
1.00 Mensaje de la noche.

Canal 9 - Mendoza

17.59 Lectura del Santo Evangelio.
18.00 El Club de los Amiguitos.
18.25 Adelante en el tiempo.
18.30 Bonanza.
19.30 Andrea Celeste.
20.30 El show de Carlitos Balá.
20.55 Anticipos de noticiero.
21.00 Noticiero nueve.
22.00 Juego mortal.
23.00 Martin Luther King, 5to. capítulo.
24.00 60 minutos.
01.00 Evangelicemos con María, palabras a cargo del padre Alfonso Milagro.

LRA 6 y LRA 34 Radio Nacional Mendoza

6.05 Por los senderos de la Patria.
6.30 Efemérides argentinas.
6.35 De Villoldo a Piazzolla.
7.00 La voz del año Mariano.
7.10 Simplemente instrumental.
7.30 Panorama informativo.
7.50 Ritmo y melodías.
8.00 Notas y música para Ud.
9.05 Variedades musicales.
10.00 Defensa civil.
10.10 De raíz nativa.
10.30 Prohibido para mayores.
10.45 Tiempo de tangos.
11.00 Danzas y cantores nativos
11.30 Selección típica.
12.00 Concierto de mediodía.
13.00 Panorama informativo.
13.15 Ecos de Madrid.
13.35 Sobremesa folklórica.
14.05 La Argentina en el quehacer cultural.
14.20 El estilo disco.
14.35 Mosaico tanguero.
15.00 Exitos populares.
15.30 La voz de la esperanza.
15.40 De Cuyo al Litoral.
16.00 El libro leído.
16.15 Discoteca de América.
16.30 La voz de Alemania.
16.45 Compás ciudadano.
17.00 Panorama informativo.
17.10 Concierto de la tarde.
18.05 Tango y folklore.
18.35 El cofre de los recuerdos.
19.05 Folklore en 950.
19.30 Melodías.
20.05 Intérpretes argentinos.
20.30 Panorama informativo.
20.40 Joyas musicales.
21.00 Efemérides musical.
21.30 Reportaje en discoteca.
22.00 Teatro breve.
22.30 De nuestra discoteca.
23.00 Candilejas.
23.30 Desde Mza. junto a Ud.

LOS ANDES

Fundado el 20 de Octubre de 1882 por el Dr. Adolfo Calle

Directora:
Elcira Videla de Schiappa de Azevedo

MENDOZA, MARTES 19 DE FEBRERO DE 1980

Lo que se espera de la nueva ley de adopción

La adopción es una respuesta a dos necesidades humanas esenciales: dar y recibir amor. Los padres dan todo el amor del que son posibles a sus hijos y éstos necesitan ese sentimiento para crecer sanos y felices. Cuando distintas circunstancias de la vida impiden que se cumplan esas necesidades, la misma sociedad debe procurar al hombre la solución para que ellas no queden insatisfechas.

Precisamente la adopción es una institución planeada para tratar de remediar diversas situaciones en las que muchos matrimonios están impedidos de volcar su afecto hacia un niño o procurar que una criatura reciba el afecto imprescindible para su formación espiritual, moral y física.

Es una institución basada en el sentimiento más noble del espíritu, el amor, razón por la cual se la ha ido perfeccionando para evitar que se desvirtúe la esencia que la inspira.

En nuestro país, el sistema de adopción pasó por distintas etapas evolutivas. Hasta 1948 en que se dictó la ley 13.252 no había tenido ecogida en la legislación existente. Pero recién en 1971 se dictó la ley 19.134 que realmente efectivizó la aplicación de una legislación adecuada a los tiempos modernos. Por esa ley se eliminaron numerosos impedimentos y restricciones; se agilizaron los trámites; se jerarquizó el vínculo adoptivo transformándolo en irrevocable y otorgándole al hijo adoptivo todas las prerrogativas del hijo legítimo, extinguiendo además todos los derechos y obligaciones emergentes del parentesco de sangre (salvo los impedimentos matrimoniales).

Ahora se está por dictar una nueva ley más perfeccionada y más ágil aún como que se reduce a seis meses el plazo de guarda antes de otorgar la adopción.

Invariablemente cada vez que en los últimos años se habló del problema de la adopción, el tema derivó hacia los estrictos requisitos, las innumerables complicaciones o la agotadora tramitación que debía cumplirse.

El único punto que por lo general concitaba la aprobación unánime consistía en la necesidad de reformar el sistema vigente.

De ahí que a mediados de 1976 se dispusiera que comisiones especiales designadas en el ámbito de los ministerios de Justicia y de Bienestar Social, respectivamente, tuvieran a su cargo la formulación de propuestas tendientes a concretar aquel propósito.

Los estudios se iniciaron con el horizonte muy claro en algunos aspectos como, por ejemplo, la eliminación de todas las trabas burocráticas que no hicieran al trámite propiamente dicho pero que sí lo prolongaban innecesariamente.

También la coincidencia fue total en lo relativo al concepto de "adopción plena", es decir, en cuanto al tipo de adopción que debía considerarse. Según este criterio el niño se incorpora a la familia no sólo como un hijo sino también como primo, sobrino, nieto, etc. Es decir que el pequeño se integra totalmente al núcleo familiar y no sólo al pariente que lo adopta.

Pero fundamentalmente la idea básica seguida en la elaboración de la nueva norma apuntó a facilitar el acceso masivo de la población a la adopción. Para concretarla se ha previsto disminuir de 40 a 35 años la edad del adoptante reduciendo además el tiempo de guarda.

Hace algunos días, el secretario de Estado de Acción Social se refirió a la futura ley de adopción y manifestó, entre otros conceptos, "que el objetivo primordial que se persigue con la norma legal es agilizar el procedimiento de adopción" y agregó que será necesario "conservar a la familia como núcleo principal de la sociedad y contemplar la posición del niño que, en determinadas circunstancias, queda desprotegido".

Los adelantos hechos públicos acerca del contenido de la futura legislación —que se espera aprobar dentro de 4 meses— permiten abrigar la certeza de que ella podrá atender y armonizar tanto los postulados básicos de esta cuestión considerada desde el punto de vista jurídico cuanto las insoslayables motivaciones de orden moral, solidario y familiar que también le son atribuibles.

Eliminar impedimentos y restricciones injustificados en cuanto a la posibilidad de adoptar y de ser adoptado; jerarquizar el vínculo adoptivo y agilizar los trámites eliminando situaciones de posible conflicto en cuanto a la competencia judicial constituyen, entre otros recaudos, proposiciones de positivo valor hacia la solución del problema de los menores abandonados o desamparados y que, además, brindarán ancho margen para el ejercicio de la solidaridad social.

También se aguarda que el proyecto de reforma impida en el futuro, mediante instrumentos legales adecuados, el comercio de niños, una realidad por cierto muy desgraciada pero que existe en nuestro país y que debemos enfrentar con una frecuencia alarmante.

El Gobernador confirmó ayer a tres ministros

Aceptó las renuncias de Nallim, La Red y Ferrero

Durante la jornada de trabajo pasada, el gobernador de la Provincia, brigadier (R) Rolando José Ghisani, mantuvo reuniones con sus colaboradores inmediatos.

Recibió asimismo información por escrito que le hicieron llegar distintos organismos técnicos y continuó en el análisis de los asuntos de gobierno que inició el viernes —día de su asunción— en las últimas horas de la tarde y ya iniciada la noche.

La tarea prosiguió durante las jornadas de inactividad oficial —sábado y domingo— ya que fue incesante el desfile de personas por su despacho oficial.

Tal circunstancia sirvió para advertir a los observadores que era inminente la toma de decisiones, las primeras de la gestión del brigadier Ghisani al frente del Gobierno de la Provincia.

Confirmaciones y renuncias

Así las cosas, pasado el mediodía de ayer, el Poder Ejecutivo emitió un comunicado a través de la Dirección de Difusión, el que era esperado desde momentos antes por los periodistas.

Por el mismo, se dio cuenta de que fueron confirmados en sus cargos los siguientes ministros: de Gobierno, comodoro Teófilo Ramírez Dolan; Bienestar Social, doctor Carlos Rodrigo Alves Carneiro y de Obras y Servicios Públicos, ingeniero Tomás Aníbal Montes.

En cambio fueron aceptadas las renuncias presentadas por los ministros de: Hacienda, comodoro (R) Pedro Patricio Ferrero; Economía, ingeniero agrónomo Félix Carlos La Red y de Cultura y Educación, doctor Carlos Orlando Nallim.

En todos los casos, se agradece a los funcionarios salientes los servicios prestados.

En Economía

En el Ministerio de Economía, se designó titular al contador público nacional Horacio Martín Doval, ex-agregado económico en la embajada de Italia, durante la gestió diplomática del brigadier Ghisani.

En forma interina se encargó de las carteras de: Hacienda al comodoro Teófilo Ramírez Dolan, y de Cultura y Educación, al doctor Carlos Alves Carneiro.

Subsecretarios

Según trascendió, los subsecretarios del Ministerio de Economía, ingeniero Alberto Ortiz Maldonado (Agricultura y Ganadería) y doctor José Mateu Muñoz (Industria, Comercio y Minería) han de continuar al frente de sus respectivos organismos, a solicitud del nuevo ministro, contador Doval.

Visita de Fernández

El ex-gobernador de la Provincia, brigadier mayor (R) Jorge Sixto Fernández estuvo ayer durante pocos minutos en Casa de Gobierno.

Según se nos informó, concurrió a retirar efectos personales de uno de los armarios, retirándose de inmediato, tras dialogar brevemente con ex-colaboradores suyos.

Asumirá mañana el nuevo ministro de Economía

El nuevo ministro de Economía de la provincia, contador Horacio Martín Doval, quien remplaza en las funciones al ingeniero Carlos La Red, asumirá mañana sus funciones, alrededor de las 11.

El nuevo funcionario anticipó a LOS ANDES, que colaborarán en su gestión los actuales subsecretarios de Industria, Comercio y Minería, doctor José Mateu Muñoz y de Agricultura y Ganadería, ingeniero Alberto Ortiz Maldonado.

Por otra parte pudimos conocer en esferas generalmente bien informadas de la Casa de Gobierno, que fueron aceptadas las renuncias presentadas por asesores del ex gobernador de la provincia, brigadier mayor (R) Jorge Sixto Fernández. También habría sido aceptada la dimisión del secretario general de la Gobernación, comodoro Manuel Alvarez.

Asimismo se conoció, que hoy al mediodía, el brigadier Rolando José Ghisani escuchará una exposición del ministro de Bienestar Social, doctor Carlos Rodrigo Alves Carneiro y los integrantes de su equipo. En la oportunidad hará un análisis de la situación de ese ministerio y el desarrollo de los distintos programas.

Recuerdan normas vigentes en la enseñanza privada

La Superintendencia Nacional de la Enseñanza Privada informó a la opinión pública sobre los alcances de la validez de los estudios cursados en establecimientos privados, según la relación que éstos mantienen con el Ministerio de Cultura y Educación, a fin de clarificar el valor de los títulos otorgados por los mismos.

Al respecto se señala que la ley 13.047/47 en su artículo 2º determinó que "el Poder Ejecutivo llevará un registro de todos los establecimientos privados de enseñanza y de su personal" y clasificó en el mismo artículo a los institutos en: a) adscriptos a la enseñanza oficial; b) libres; c) establecimientos privados de enseñanza directa o por correspondencia.

El decreto Nº 371/64 se ocupó de determinar el régimen de incorporación a la enseñanza oficial de los institutos privados y ampliando los conceptos del inciso a) del artículo 2º de la ley 13.047/47 estableció que "la incorporación es el medio por el cual el Estado reconoce la enseñanza que imparten los institutos privados de nivel medio y superior, de acuerdo con planes aprobados oficialmente". La incorporación, por lo tanto, comprende: a) el reconocimiento del instituto privado como incorporado a la enseñanza oficial; b) el reconocimiento de la enseñanza impartida en determinadas secciones, cursos y divisiones. Por lo tanto, estos establecimientos de enseñanza a que hacen referencias los artículos del decreto precedentemente mencionado, son incorporados a la enseñanza oficial otorgándoles la Superintendencia Nacional de la Enseñanza Privada una letra y un número como distintivo de su incorporación; imparten enseñanza oficial y expiden títulos con validez nacional.

Cabe destacar que el artículo 1º del decreto Nº 1.621/69 amplió el Régimen de Incorporación aprobado por decreto Nº 871/64 a los jardines de infantes, escuelas primarias y escuelas diferenciales (especiales) privados.

Sobre los institutos mencionados en los incisas b) y c) del artículo 2º de la ley número 18.047/47, se puntualiza que se trata de los comunmente denominados "academias" y que no son incorporados a la enseñanza oficial, por lo que la Superintendencia Nacional de la Enseñanza Privada sólo les otorga un número de inscripción en su registro; no imparten enseñanza oficial, los títulos que expiden no tienen validez nacional, no están supervisados por la Superintendencia Nacional de la Enseñanza Privada y no mantienen una relación de dependencia directa con el Ministerio de Cultura y Educación en cuanto a reglamentaciones vigentes sobre enseñanza oficial.

En vista de esta doble modalidad que ofrece la enseñanza privada, la Secretaría de Estado de Comercio y Negociaciones Económicas Internacionales, por resolución conjunta del 20 de agosto de 1979, establecieron que "los establecimientos privados de enseñanza en general a que se refiere el artículo 2º de la ley número 13.047 deberán especificar en la publicidad que realicen y en las solicitudes de inscripción de los postulantes, si los cursos que imparten y los títulos que otorgan se encuentran o no reconocidos oficialmente, a objeto de evitar posibles perjuicios a la población escolar".

Educacionales

Escuela Nacional de Comercio de Las Heras. — Recordóse a los alumnos inscriptos en primer año que las clases del preseocundario se iniciarán el lunes 25. Los profesores a cargo del curso deberán reunirse mañana miércoles a las 19, en San Miguel 1457, de Las Heras.

Instituto Superior del Profesorado San Pedro de Nolasco. — Comunicó que continúa abierta la inscripción para el curso de preingreso del Profesorado Magisterio Nivel Superior. Los interesados pueden solicitar informes, en Córdoba 422, de 16.30 a 20.

Escuela Zocchi e Instituto Bachillerato Aeronáutico E-22. — En José Federico Moreno 2221 —nuevo domicilio del establecimiento— se reciben de lunes a viernes, de 18 a 22, las inscripciones de primer a quinto año para la especialidad bachillerato nacional con especialidad de observador meteorologista (varones y mujeres).

Instituto Comercial San Marcos E-49. — Se reciben en Alem 241, las inscripciones de primer a quinto años —turnos mañana y tarde— para la carrera de perito mercantil nacional - plan cinco años. Los interesados deben concurrir de lunes a viernes de 9 a 13 y de 17 a 21.

ENET Nº 1 de San José. — Hoy a las 17 se ofrecerá a los inscriptos en Junta un cargo de ayudante técnico de trabajos prácticos, turno tarde, suplente.

Se informó a los interesados que está abierta la inscripción para el examen de ingreso complementario a primer año 1980, hasta el 29 del corriente.

Cursos para técnicos en Salud Pública

La subsecretaría de Salud Pública del Ministerio de Bienestar Social, informó que se encuentra abierta la inscripción para los cursos de técnicos de Laboratorio, Anestesia, Hemoterapia, Instrumentación y Radiología.

Los interesados deben concurrir al Ministerio de Bienestar Social, situado en el 5º piso, Casa de Gobierno, de 8 a 13.

Entidades de bien público

Rotary Club Mendoza Sur. — Hoy, a partir de las 21.30, realizará su habitual reunión de trabajo en el Golf Club Andino. En la charla de clasificación el señor Jorge Aregal Alvarez se referirá al tema "La importancia de una feria". La información rotaria será ofrecida por el ingeniero Armando Crimi, quien se referirá a la Semana de la Comprensión Mundial, motivo por el cual se ha invitado al cuerpo consular de Mendoza.

Rotary Club Mendoza Este. —Hoy, a las 21.30, realizará su reunión semanal en Entre Ríos 358, ciudad. La información rotaria y la de compañerismo estarán a cargo de los respectivos comités, en tanto que la charla de clasificación será efectuada por el escribano Carlos López Souza sobre el tema "Bien de familia".

Rotary Club Godoy Cruz. — Hoy, a las 21.30, en la Sociedad Alemana, Necochea 2261, Godoy Cruz, se llevará a cabo la reunión semanal. En la información rotaria, el socio José Andrés Pía continuará analizando las enmiendas propuestas a la legislación rotaria. La charla de la reunión estará a cargo del arquitecto Jacques Washington Caspi.

Club de Leones de Las Heras. — Hoy, a las 22, en San Miguel 1873, Las Heras, se realizará la reunión semanal, durante la cual se tratarán los siguientes temas: exposición de pájaros; incorporación de nuevos socios y homenaje al exgobernador del Distrito. La charla de clasificación estará a cargo del señor Juan Carlos Gil y la charla leonística será dada por el socio Basilio Caturegli.

Rotary Club Dorrego. — Hoy, a las 21.45, realizará su reunión semanal en Mitre 998, San José. La información rotaria estará a cargo del señor José Rodríguez Toro, en tanto que el ingeniero Luis Ariza se referirá al proyecto de obras de la entidad.

Rotary Club Carrodilla. — Esta entidad realizará hoy, a las 21,30 su reunión semanal en el salón parroquial de la iglesia de la Carrodilla. El minuto rotario estará a cargo del socio Carlos Yancarelli y la charla de clasificación por invitado especial del socio Carlos Cannatella, con motivo de la semana de la Comprensión Mundial.

Rotary Club Maipú. — Hoy, a las 22 se reunirán los socios de esta entidad en su sede social de calle Godoy Cruz 70 de esta ciudad. La charla de clasificación la dará el ingeniero Cayetano Famá y la información rotaria será dada por el comité respectivo.

Previamente, a las 21 se reunirá la junta directiva con la presidencia de Antonio Marcianesi.

La recaudación aumentó en todos los impuestos

La recaudación tributaria durante enero último fue, en valores constantes, 28 por ciento superior a la habida en el mismo mes del año pasado. Esta información la dio a conocer la DGI en un boletín en el que se consigna la evolución desagregada de la captación de los diferentes impuestos a su cargo. En el lapso mencionado, el IVA creció 26,2 por ciento; Impuestos Internos, 21,8 por ciento; a las Ganancias, 22,5 por ciento; de Sellos, 33,9 por ciento y a la Producción Agropecuaria 33 por ciento.

Contador Horacio M. Doval

Doval: "Deberá estudiarse la cuestión monopólica en el vino"

Dijo que tomará contacto con los productores

El nuevo ministro de Economía de la Provincia, contador Horacio Martín Doval, afirmó ayer que su política será una continuación de la desarrollada por el ingeniero Carlos La Red. Dijo que pondrá énfasis en los programas de diversificación y que tomará contacto con los distintos sectores vitivinícolas, con el fin de conocer a fondo los problemas del sector. Reiteró lo dicho por el gobernador Ghisani de que "Bodegas y Viñedos Giol no será privatizada", y que la empresa estatal deberá tener una mayor participación en la exportación de vinos y mostos.

Por otra parte señaló, que también conversará en los próximos días con los sectores de la producción frutihortícola, ya que existe un campo propicio en Europa para comercializar los distintos productos del agro.

El contador Horacio Martín Doval dijo "conocer los lineamientos de la política económica de la provincia, sus inquietudes y sus problemas en lo que hace al comercio exterior".

Agregó que en conversaciones que mantuvo con los distintos secretarios de estado, las autoridades de Yacimientos Petrolíferos Fiscales, Agua y Energía y la Comisión Nacional de Energía Atómica obtuvo una información inicial bastante completa de Mendoza.

Al ser consultado por LOS ANDES sobre los problemas que se presentan en la vitivinicultura y las críticas formuladas por distintos sectores sobre la lentitud en adoptar algunas medidas por parte del gobierno provincial, el contador Doval señaló que es un tema que deberá analizar, ya que es consciente de lo que significa la vitivinicultura para la provincia de Mendoza. "No debo dar una opinión apresurada", manifestó.

Sobre los distintos comentarios de una presunta monopolización del sector, expresó "que no conocía el tema en detalle, pero que a nivel nacional existe una legislación que en estos momentos se está perfeccionando. Es una cuestión —afirmó— que se deberá estudiar dentro de la comercialización del vino".

Desarrollo económico

Posteriormente el nuevo ministro de Economía destacó que Mendoza debe diversificar su economía, desarrollando otros sectores que tienen importante demanda internacional, como es el caso de los alimentos. Agregó que a pesar de la crisis mundial de la energía, los diferentes países del mundo tratan de mejorar los niveles de vida, y por lo tanto lograr una mayor adquisición de alimentos de alto valor nutritivo. Puso como ejemplo, entre esos alimentos, a las frutas y verduras sobre los que Mendoza ocupa un lugar preponderante, ya que existen condiciones muy aptas para desarrollar esos cultivos. En ese sentido dijo que pueden presentarse grandes ventajas no sólo para nuestra provincia sino para todo el país, ya que en Europa existen países con un alto poder adquisitivo, aprovechando las ventajas de la contra estación. Sobre el particular también prometió reunirse con las entidades representativas de productores para ver en qué medida se pueden establecer líneas de comercialización directa con las grandes cadenas de venta en el viejo continente.

Giol seguirá estatal

El funcionario reiteró en la entrevista con LOS ANDES, que Giol no será privatizada. Agregó que el tema lo estudiará con especial interés para ver si es factible dotar a la bodega estatal de una mayor eficiencia operativa, definiendo ello como una mayor participación de Giol en la comercialización exterior de vinos y mostos. Dijo que es su deseo conocer detalladamente cuál ha sido la experiencia que ha tenido en Colombia y Brasil, ya que existen países interesados en realizar operaciones similares, como cia y Canadá.

A continuación dio cer los lineamientos ge que implementará en ro en su ministerio: continuación de la ges ingeniero La Red, ya trazada por los linea generales de la política nal. Expresó que no cambios fundamentales sólo éstos se producirá blemente en alguna cuando sean necesarios de las características dependencias. Dijo que énfasis en todo lo ref mejoramiento de la ción vitivinícola y al tiempo en todo lo qu ser diversificación de ducción de Mendoza, expreso esto —acotó— fiero no sólo al camp pecuario sino también lo que hace a los rec renovables los que constituir un futuro e nario.

Por último calificó ción económica de como buena en relació provincias. Manifestó existen problemas co les se está en condic superarlos, ya que se con todos los recurso rales y humanos para

Destacada trayectoria tiene Doval

El nuevo ministro nomía, señor Horacio Doval nació el 11 de de 1931. Obtuvo el t contador público nac la Universidad de Bu res y realizó estudi aranceles aduaneros cio.

En la actividad d desempeñó como pro Comercio Internacion Universidad Libre de presa dictó varios cur ciales de post grado.

Es caballero de la la Corona del Reino ca y gran oficial de de Leopoldo II de esa

El contador Doval s sempeñado como fu del ministerio de Econ la Nación, ocupando cargos, especialmente e de comercio exterior. fue delegado argenti reunión de consulta ca comercial para bases de integración la sicana. Tres años des presentó a nuestro pa reunión especial para talecimiento de la C ción de Estados Amer

En 1963 se desempe agregado económico en bajadas argentinas ant munidades europeas y reino de Bélgica. Tam cargo lo ocupó en 19 1974. Posteriormente fu sentante argentino en tas conferencias econó ternacionales.

En 1977 fue consej nómico de la embajad tina en Roma, con ción en Grecia y Yu El año pasado cumplió nes como asesor de la ría de Comercio y Ne nes Internacionales.

A comienzos de este ticipó de las reuniones ductores de frutas d del Río Negro para la ración y análisis que a la comercialización y manzanas.

Reglamentan la integración del Consejo de Obras Públicas

Otorgan plazo para satisfacer requisitos

El Poder Ejecutivo dictó el decreto Nº 284, por el cual se reglamenta la Ley Orgánica de Obras Públicas vigente —cuya publicación dimos a conocer en una edición anterior— estableciéndose normas y pautas recomendadas por el Consejo Interprovincial de Ministros de Obras Públicas (CIMOP), para la clasificación y calificación de las personas físicas y jurídicas, que intervengan en la licitación y contratación de obras Públicas.

La nueva reglamentación —se señala— tiene por objeto lograr la unificación en el país de las normas de habilitación de constructores y el intercambio — validez de los certificados habilitantes, a presentarse en todo tipo de licitaciones nacionales, provinciales y municipales.

Añade que la experiencia ha demostrado la conveniencia de la integración del consejo, con la participación de las asociaciones afines a las actividades empresarias y profesionales de la construcción. Inicialmente, y por el término de 90 días corridos, a partir de la publicación de este decreto y mientras se implementen las nuevas pautas, se aplicaron las normas vigentes correspondientes al decreto Nº 499/73.

Integración del Consejo

El Registro Unico de Constructores de Obras Públicas, creado por la Ley Provincial de Obras Públicas, dependerá del Ministerio de Obras y Servicios Públicos y estará a cargo de un consejo que integrará con 8 miembros, designados por el Poder Ejecutivo.

Estará compuesto por: a) El funcionario del Ministerio de Obras y Servicios públicos que la administración designe; b) cuatro profesionales universitarios de la administración con título habilitante en las siguientes ramas: abogacía, arquitectura, contaduría e ingeniería; c) un representante de la Cámara Argentina en la Construcción (delegación Mendoza), designado entre una terna propuesta por esa entidad; d) un representante de la Sociedad de Constructores de Obras y Anexos, designado entre una terna propuesta por esa entidad; e) un representante por las entidades: Centro de Ingenieros, Arquitectos y Agrimensores de Mendoza y Sociedad de Arquitectos de Mendoza, designado entre una terna propuesta en conjunto por ambas entidades; f) Se designara un miembro suplente por cada miembro titular elegido de igual forma y que deberá asistir con voz y voto a las reuniones en caso de ausencia u otro impedimento del titular; g) Todos los miembros durarán dos años en sus funciones, pudiendo ser reelegidos. En caso de no producirse designación de los nuevos miembros, los primeros continuarán su mandato hasta que sean remplazados o confirmados.

Presidencia

La presidencia será ejercida por el funcionario indicado en el inciso a) del artículo 1º), en tanto que el vicepresidente será elegido entre los restantes miembros estatales por votación secreta de la totalidad de los miembros del consejo y ejercerá la presidencia en caso de ausencia u otro impedimento del titular; asimismo la suplencia de la vicepresidencia en ejercicio será ejercida solamente por uno de los otros miembros estatales.

La norma legal también determina el funcionamiento del Registro Unico de Constructores de Obras Públicas en cuanto a quorum y votaciones, frecuencia de las reuniones, concurrencia, atribuciones y deberes del consejo, de las secretarías, de las tramitaciones, prohibiciones e incompatibilidades del representante técnico, pedidos de certificados de capacidad, denegatoria de emisión de certificados, capacitación y habilitación, normas de clasificación, solvencia, liquidez común, endeudamiento, valores de los equipos, capacidad de ejecución y de contratación anual y régimen de sanciones.

Las sanciones

El Consejo del Registro Unico de Constructores de Obras Públicas aplicará las sanciones que correspondan de acuerdo con la naturaleza y gravedad de las faltas a las empresas o representantes legales, técnicos y profesionales que las representen y que certifiquen las transgresiones detalladas como asimismo a los que falsearen y/u omitieran información en la documentación que se requiere con carácter de declaración jurada, conforme con las disposiciones legales vigentes.

Las sanciones a aplicar por el consejo serán: suspensión de la tramitación y archivo de actuaciones; apercibimiento, suspensión hasta un año o dos, según los casos.

A solicitud del consejo del registro, el Poder Ejecutivo podrá suspender a las empresas su presentación a las licitaciones entre dos y cinco años y de uno a cinco años por incumplimiento de la Ley de Obras Públicas.

De las facultades

El registro queda facultado para corroborar la exactitud de la documentación presentada y requerir el asesoramiento técnico de los organismos pertinentes o de sus agentes, toda vez que lo estime necesario para el mejor cumplimiento de su misión.

Asimismo solicitará todos los informes que crea conveniente a entidades bancarias, comerciales, técnicas y otras, sobre solvencia, créditos, obras realizadas u otro rubro que crea pertinente.

Sin perjuicio de lo expuesto precedentemente, será obligatorio para el consejo proceder periódicamente a la inspección contable y de los bienes declarados, de un número mínimo de empresas inscriptas en el registro.

Las personas físicas y/o jurídicas inscriptas en el registro deberán en el plazo de 90 días corridos a partir de la vigencia de este decreto, dar cumplimiento a la presentación establecida en el artículo 11), caso contrario quedará suspendida la respectiva inscripción hasta tanto se cumpla con esta disposición.

Respuesta del Sistema Cuyo a las exigencias energéticas

La labor de Agua y Energía en Cuyo ha permitido que el sistema regional haga frente sin dificultades a las demandas de un mercado eléctrico de ininterrumpido crecimiento.

Para lograrlo, la empresa estatal ejecutó obras cuyos hitos significativos en su primera década fueron la central hidráulica San Martín en Mendoza, la central térmica Sarmiento en San Juan y la central hidráulica Alvarez Condarco, también ubicada en nuestra provincia. Otro paso decisivo fue el aprovechamiento integral del Atuel —la más avanzada sistematización hídrica hasta ese momento encarada en el país— con la presa de embalse El Nihuil y central homónima Nº 1, presa Valle Grande. El Nihuil 2 y 3, que energéticamente, con sus ampliaciones, producen 883 millones de KWh/a.

Otros capítulos importantes los constituyen la línea de 132 kV El Nihuil 1-Mendoza, la línea de 132 kV Mendoza-San Juan, la Línea de 220 kV el Nihuil 2, Agua del Toro (la primera de esta tensión que entró en servicio en la República y que prosigue hasta San Juan), central hidráulica Ullum en San Juan y la central térmica Luján de Cuyo. Esta última de 120.000 kW se halla en proceso de ampliación con la incorporación de cuatro turbogeneradores de 30.000 kW cada uno, habiendo comenzado los trabajos para adicionarle un turbogrupo de 105.000 kW, lo que significa que será la segunda del país entre las de vapor después de San Nicolás.

El Complejo Agua del Toro sobre el río Diamante se halla en sus fases culminantes completándose la sistematización de este curso de agua con el complejo Los Reyunos, que incluye el embalse compensador de Agua del Toro, una central de bombeo, el aprovechamiento El Tigre y posiblemente otro aprovechamiento, El Baqueano.

El suministro de la provincia de San Juan se mejorará notablemente con la mencionada línea de alta tensión de 220 kV que sale de El Nihuil, beneficiándose los anillos energéticos rurales que rodean el Valle de Tulum. El gran paso será dado cuando se interconecte este sistema con el del centro del país; se unirá así Río Tercero con el gran Mendoza.

Consumados los estudios y proyectos pertinentes, para el futuro surgen estos grandes aprovechamiento hidroeléctricos —de acuerdo a lo informado por la empresa—: Cordón del Plata (dentro de la sistematización del río Mendoza, que incluye Potrerillos, la nueva central Cacheuta y la ampliación de Alvarez Condarco), Los Blancos 1 y 2, El Tambolar y Los Caracoles, estos dos últimos en San Juan.

El trasvase de las aguas de los ríos Cobre y Tordillo, afuentes del río Grande -cuenca del Colorado— al río Salado y desde éste al Atuel, y que en un futuro no muy lejano entre sus objetivos podría ser prioritaria la multiplicación de la potencia del sistema El Nihuil y de su producci energética, es una de las iniciativas de mayor pujanza que cuentan con el aporte técnico de Agua y Energía a través de sus estudios.

Capacidad del sistema: potencia instalada 600.00 kW y energía generada 2.461.500.000 kWh.

Universidades

Católica Argentina

Facultad de Humanidades y Ciencias de la Educación. — Se informó a todos los alumnos que cursaron el preuniversitario del período agosto - noviembre de 1979, que deben cursar, según ya estaban informados, la asignatura Nociones de Psicofisiología con el horario, martes y viernes de 18.10 y miércoles a las 20.45, en Lavalle 301 de esta capital.

Jornada Notarial del Cono Sur se hará en marzo

La IV Jornada Notarial del Cono Sur se realizará en Guarujá, entre el 16 y el 21 de marzo próximo. La comisión de Jornadas y Congresos del Colegio Notarial de Mendoza anunció la realización de esta reunión e invitó a los interesados a concurrir a ese evento.

La desaprensión atenta contra los espacios verdes

De acuerdo con la norma legal que establece la obligación de prever espacios verdes en todo proyecto de construcción, de caminos, Vialidad Provincial ha iniciado en la Avenida Costanera Sur, el cultivo de distintas especies vegetales en los lugares previstos a tal efecto.

Al respecto consultamos al jefe de forestación de esa repartición pública, quien manifestó que no responde tal iniciativa a un programa especial de forestación, sino que se cumple, en atención a las disposiciones de la ley que establece que "en todo proyecto de construcción de caminos deberá preverse su forestación e incluir la partida presupuestaria para atender el gasto que demande, salvo que a juicio de la Dirección de Bosques y Parques Provinciales, ello fuere imposible".

En tal sentido indicó que no todos los caminos de la provincia, tienen las mismas disponibilidades de agua, razón por la cual muchos carecen de forestación en sus márgenes. Con respecto a este último punto, la política de racionalización de personal ha afectado a esta repartición como a tantas otras, viéndose imposibilitada de una importante mano de obra para la ción y cuidado perma las especies cultivadas vías.

Ante la consulta so población observa las sobre protección del público, especialmente llos ubicados en las r de las vías de acceso dad, el funcionario r negativamente indicar las especies están exp la desaprensión de ir que ignoran el valor getal como patrimonio De esta manera tron tutores o desgajan lo "Ha habido intentos car canteros con flore de cactus debajo de l tes levadizos. Pero ta como otros han sido dos en perjuicio de la estética de la ciudad".

De acuerdo con esta ción la previsión de verdes en la construc caminos parecería co en mera utopía al mo su concreción, sino se a la forestación proy sobre todo si no se p la indispensable prot cuidado de las especi vadas ya sea por part reparticiones oficiales los pobladores.

Disolución de la D.G.E.

Ratifican que la ley 4417 es lesiva a la Constitución

La inconstitucionalidad de la 4417, dictada durante la ión del ex ministro de Cul- y Educación de la pro- cia, Carlos O. Nallim, ha apuntada también por un ado y docente, el doctor I. Bobillo. Este profesio- en diálogo con LOS DES concluyó en que aun ro de tiempos, circunstan- los funcionarios se de- someter a los principios uestos en las constituciones, to Nacional como Provin- porque a su entender "es ferible ser esclavos de las fundamentales, antes que bajo los poderosos". Ade- estimó que es preciso y esario que se derogue por tos de inconstitucionalidad ley 4417 que elimina a la ección General de Enseñan- porque "causa un daño mo- a los educadores, que a sa- das de que cumplen con ley que está en contra de Carta Fundamental del Es- deben enseñar a los edu- os que como futuros ciu- anos, se deberán someter los principios legales en ellos unciados, a efectos de vivir una comunidad democráti- ente organizada".

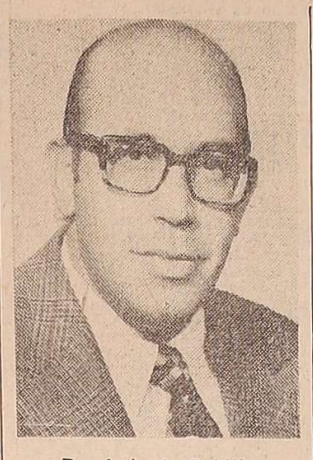

Dr. Luis I. Bobillo

Su análisis

Al analizar la nueva ley el ctor Bobillo dijo: "Pienso que ene un vicio de inconstitucio- alidad evidente, ya que viola s objetivos de los artículos 11, 212 y siguientes de la Cons- tución de la provincia.

"Como abogado considero que n el país es necesario que rendamos a ser esclavos de Constitución para no tener que arrodillarnos ante los po- erosos. Si tenemos una Carta agna que establece un siste- a orgánico de organización ara la educación primaria de provincia, debemos ajustar- os a esos principios que es- blece. Y si advertimos que os no sirven a los requeri- ientos del estado moderno, o las necesidades de las actua- s circunstancias, es preciso ecurrir a la reforma de la onstitución.

"Pero estas leyes —como la 4417, que elimina la Dirección General de Escuelas—, que vio- an burdamente los principios onstitucionales, no le hacen ningún bien al proceso que vi- e el país, puesto que parten de una negación del Derecho Constitucional.

"Como docente —lo ha sido a nivel primario, secundario y o es en el orden universita- rio— considero que la organi- ación que había tenido en materia de educación primaria la provincia, le había permitido hasta 1972 el grado más adelantado de capacitación del personal y de eficiencia en este tramo de la formación de los futuros ciudadanos argentinos.

"La Dirección General de Escuelas —continuó— en las previsiones constitucionales funcionaba como un órgano autárquico, similar a las municipalidades y al Departamento General de Irrigación. Tenía rentas propias, y se manejaba independientemente de los abatares políticos. Pero en 1972, se dictó la ley 3813, por la que se creó el Ministerio de Cultura y Educación. Este instrumento legal, de hecho ya entorpeció el funcionamiento de la Dirección General de Escuelas. Y esta ley —la 4417, recientemnte dictada— viene simplemente a derogar la ley 37 y por consiguiente a causar idéntico efecto sobre los principios de la Constitución.

"Desde el punto de vista jurídico —agregó el doctor Bobillo— se ha leído en las páginas de este matutino la opinión de personas con mayor autoridad jurídica que la mía, tal es el caso del doctor Roberto Dromi. El ya ha señalado los vicios constitucionales en los que se ha incurrido a través del dictado de la ley 4417.

"Ahora bien, desde el punto de vista práctico, creo que no se ha estudiado con suficiente autoridad, de qué modo hay que organizar la educación provincial para responder a las normas de la Constitución. Aún cuando esta organización no fuere lo actual como el Gobierno pudiera desear —debido a que considerara que la Constitución no se adecua a las necesidades actuales—, es mejor ajustarse a los principios de la norma madre, que violarla de una manera tan burda como se hizo a través del dictado de la ley 4417.

"Desde el punto de vista de la docencia —agregó—, considero que es conveniente que los docentes tomen conciencia de que el funcionamiento de la Dirección General de Escuelas les aseguraba una mayor defensa de sus derechos profesionales. Y fundamentalmente considero que aseguraba que la educación fuera conducida por los propios educadores".

Hasta ayer en la tarde la cartera de Cultura y Educación se encontraba desierta. En condiciones de hipótesis le preguntamos al doctor Babillo qué haría si fuera designado en esa cartera. "De inmediato derogaría la ley 4417" —respondió. "O al menos propiciaría su derogación. Pienso que hay que volver a la Constitución y tratar de equilibrar las funciones de la Dirección General de Escuelas y del Ministerio de Cultura y Educación.

"El Ministerio debiera atender las grandes líneas de la política educativa y la enseñanza secundaria y superior que pudiera tener la provincia; y el nivel primario bajo la responsabilidad del director general de Escuelas y del Consejo Administrativo de la Enseñanza Pública".

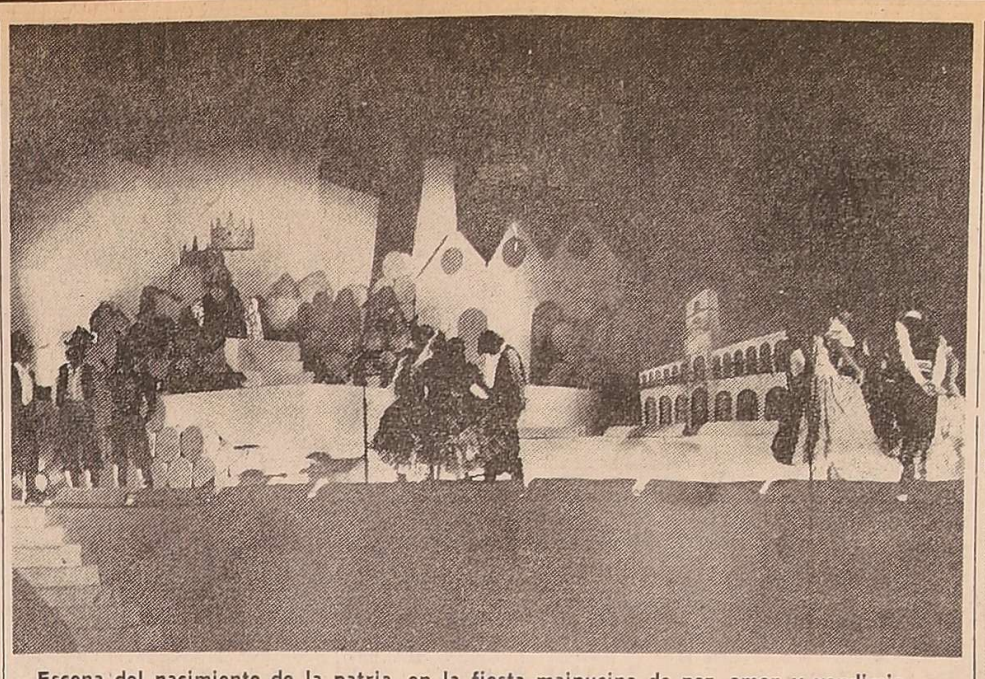

Escena del nacimiento de la patria, en la fiesta maipucina de paz, amor y vendimia.

Las autoridades agasajaron en Giol a la reina de Maipú

En las primeras horas de ayer, luego de la elección, coronación y proclamación de la reina vendimial de Maipú por 1980, la comisión de festejos y homenajes de la Municipalidad y el directorio de Bodegas y Viñedos Giol, ofrecieron un agasajo a la nueva soberana,

Sonia Alejandra Mellado es agasajada por las autoridades en Bodegas Giol.

Sonia Alejandra Mellado, en los jardines de la bodega.

Como se informó la reina maipucina, surgió tras un empate entre dos candidatas: Sonia Mellado, del club Deportivo Maipú, y Viviana Francisca Sckerl, del club Giol. Tras un reñido escrutinio —cuya mesa estuvo integrada por el doctor Joaqlin Navarro, asesor de la comuna; el señor José Martínez Sbriglio, presidente de la comisión de festejos, y el licenciado Hermógenes Suárez, director de Promoción Social— las representantes de ambos clubes reunieron 27 votos.

Consultadas las autoridades, se decidió que el desempate se dilucidara a través de una nueva votación en la que participaron la reina de 1979 y las aspirantes al trono de 1980, sin incluir a las dos en disputa. Así en esta segunda elección, Sonia Alejandro Mellado obtuvo 7 sufragios, Viviana Sckerl, 2, por lo que ésta quedó con el título de virreina.

La nueva soberana tiene 17 años, 1,68 m. de estatura, ojos verdes, cabellos castaños y cursa el quinto año de la Escuela Nacional de Comercio. Colecciona estampillas y además practica vóleibol y natación. En el mismo escenario de la fiesta, recibió los atributos reales de su antecesora, Graciela Viviana Stocco, en tanto que las señoras María de los Milagros de Ferrero y Teresa de Rauek cumplieron con el ritual de la coronación.

Otro espectáculo

Desde la finalización del espectáculo hasta el momento de la coronación se produjo un largo paréntesis de casi dos horas que lejos de desagradar al público, prolongó su alegría y adhesión por el festejo. Efectivamente, a medida que fueron presentadas las candidatas, el Grupo Vocal Cóndor y "Los de Maimén", al estilo de las serenatas de antaño, dedicaron una canción a cada una de las aspirantes. Asimismo mientras se efectuaba la recolección de votos se presentaron en el escenario la pareja Alejandra Dondines y Luis "Chango" Leal, dos mendocinos radicados actualmente en los Estados Unidos, que estuvieron en la fiesta contratados por la comisión organizadora. También actuó el ballet "Los Pampas", el cual juntamente con la pareja, brindaron un espectáculo aplaudido por las diez mil personas que colmaron la capacidad del estadio "Cruzado".

También colaboraron los Bomberos Voluntarios de Maipú y el Foto Club del departamento, que se lució con la preparación fotográfica de las candidatas y de la reina departamental, cuyos rostros, plasmados en diapositivas, fueron proyectados en una pantalla del escenario.

La demostración

A la demostración —un lunch servido en los jardines de Bodegas y Viñedos Giol— concurrieron el ministro de Hacienda, comodoro Pedro Patricio Ferrero; el secretario general de la Gobernación, comodoro Manuel Alvarez; el secretario de Planeamiento y Coordinación, teniente coronel Hugo Méndez Casariego; representantes de las Fuerzas Armadas y de Seguridad; el intendente municipal, doctor Alberto Rauek, y el presidente de la empresa, comodoro Tomás Amigo, entre otros funcionarios provinciales y municipales.

Al finalizar la demostración, tanto la reina como las integrantes de la corte, participaron del baile organizado por el club Giol, oportunidad en que Sonia Alejandra Mellado expresó su agradecimiento al pueblo maipucino por el apoyo recibido.

Las protagonistas del empate en el primer recuento de votos: Sonia Alejandra Mellado (luego reina) y Viviana Francisca Sckerl (virreina en la segunda vuelta).

Tasas del Código Fiscal por distintos servicios

El nuevo Código Fiscal de la Provincia fijó otros valores para las tasas que corresponde abonar en concepto de tramitación de documentos en su órbita de acción.

Para el otorgamiento de licencia de pesca (ley 3733), la suma será de $ 10.000; licencias para caza (ley 4386), por caza menor $ 18.000; por caza mayor $ 36.000.

Matriculación y otorgamiento de carnet de conducción de embarcaciones (ley 3859): de botes y balsas a remo $ 7.000; botes, balsas y lanchas con motor de hasta 10 HP $ 10.500; de más de 10 HP, yates y veleros $ 15.000; matriculación de crucero $ 27.000; derechos de inspección $ 9.000; carnet de conducción $ 5.500.

Ley forestal

En materia de ley forestal (ley 2088), por derechos de inspección por planes dasocráticos, hasta 50 Has. $ 55.000; de 51 a 500 Has. $ 80.000; de 501 hasta 1.000 Has. $ 105.000; de más de 1.000 Has. $ 105.000, más de 1.000 Has. $ 105.000, más un adicional por Ha. excedente de $ 150.

Por extensión de guías de transporte para extracción de productos y subproductos forestales provenientes del monte rural privado: madera verde por tonelada de producto extraído $ 1.000; madera muerta por tonelada de producto extraído, $ 700; equivalente en carbón a razón por tonelada $ 7.000; jarilla, equivalente por atado $ 25.

También se determina los derechos a abonar por el comprador o transportista en la extensión de guías para la extracción de productos provenientes del monte natural fiscal. Madera, por tonelada de producto extraído $ 2.200; derechos de inspección para aprobación de planes de explotación forestal, hasta 50 forestales $ 2.500; de 51 a 500 forestales $ 10.500; de 501 forestales hasta 1 Ha. $ 14.500; de más de 1 Ha. hasta 5 Has. $ 21.500; de más de 5 Has. hasta 10, $ 32.500; de más de 10 Has. hasta 50 Has. $ 55.000; más de 50 Has. $ 55.000 más un adicional por Ha. excedente de $ 1.200.

Zoológico

Las entradas para mayores al Zoológico del Parque General San Martín costarán en adelante $ 500 y para menores $ 300.

Autorización para habilitación de criaderos $ 200.000.

Cooperativas

Por los servicios que presta el Departamento Provincial de Cooperativas se abonarán los siguientes importes: por solicitud de otorgamiento de personería jurídica o de reforma de estatutos, $ 18.000; solicitud de aprobación de reglamentos, $ 9.000; inscripción de sucursales, $ 5.500 y por cada certificación, $ 2.500.

Dirección de Minería

Por los servicios que presta la Dirección General de Minería, se abonarán las siguientes tasas: solicitud de cateo (por cada unidad de medida de 500 hectáreas), $ 30.000; permiso de exploración en criadero conocido (estaca mina), $ 13.500; certificados de inscripción en el Registro de Productores Mineros y Escribanía de Minas, $ 2.000; solicitud de concesión de minas, $ 13.500; solicitud de minas vacantes, $ 13.500; servidumbres, $ 13.500; socavones, $ 13.500; solicitud de inscripción de contratos en el Registro Minero, $ 13.500; título de propiedad, $ 18.000 y derecho por plano de mensura, $ 18.000.

Dirección de Turismo

El nuevo Código Fiscal también especifica con relación a los servicios que presta la Dirección Provincial de Turismo, las siguientes tasas: por inspección de establecimientos: 1) Hoteles, alojamientos y similares (por habitación y por año), $ 2.500; 2) Cámpings, cabañas, balnearios y similares (por establecimiento y por año), $ 135.000; 3) Confiterías, restaurantes, bares y similares (por establecimiento y por año), $ 216.000; 4) Empresas de transporte turístico (por unidad y por año), $ 55.000.

Por inscripción de: agencias de viajes, casa matriz, 900.000 pesos; cada sucursal o agencia, $ 180.000; comisionistas de hoteles (por año), $ 90.000; empresas de transporte turístico (por única vez), $ 180.000; hoteles, bares, confiterías, alojamientos varios, balnearios y similares (por única vez), pesos 180.000.

Fotógrafos turísticos (inscripción por año), $ 18.000.

Por programa de excursiones turísticas (por cada excursión y por año), $ 80.000. Por construcción de hoteles, estaciones de servicio y sus ampliaciones y modificaciones (inscripción), $ 270.000.

Sobre cercóspora del olivo informó el INTA

La Agencia de Extensión Rural Luján de Cuyo del INTA ha dado a conocer un comunicado en el que informa sobre la Cercóspora del Olivo. El texto es el siguiente:

"Desde hace años, esta enfermedad ha sido la causa de desfoliaciones parciales en algunas plantas de los olivares mendocinos. No obstante, su incidencia en la producción fue mínima, por lo cual no constituyó motivo de mayor preocupación tanto para los productores como para los técnicos.

Identificación

Sin embargo, el ingeniero agrónomo Abel A. Sarasola, fitopatólogo del INTA en Castelar, ya en el año 1951 identificó esta enfermedad en muestras de olivos, llegadas a su laboratorio y que provenían de los alrededores de la ciudad de La Plata. Con posterioridad, determinó la presencia y ataque de este hongo Cercóspora cladosporioides Sacc. en distintos lugares de la provincia de Buenos Aires y en muestras provenientes de Mendoza.

Humedad

En el período agrícola próximo pasado, se presentaron condiciones ambientales de alta humedad, que fueron motivo de un ataque de Cercóspora en plantas aisladas y, a veces, en amplios sectores de algunos olivares aun no cosechados. El daño fue mayor en la variedad Criolla o Arauco, al final de la cosecha. Los frutos presentaban manchas manifiestas y depresiones que coincidían con el tejido subyacente, ahuecado y corchoso. Indudablemente, en estos casos, se perdió el valor comercial de las aceitunas, que debieron enviarse a la fábrica de aceite, pues ya no eran aptas para la preparación de aceitunas de mesa.

Determinación

A la luz de los trabajos de Sarasola, los técnicos Marta Gatica de Mathey y Enrique Oriolani, investigadores de la Estación Experimental Mendoza del INTA, han identificado la presencia de esta enfermedad en distintas variedades de olivos que se cultivan en nuestro país.

Los síntomas

Los primeros síntomas se manifiestan en el envés de la hoja con una mancha oscura más o menos circular, que asemeja un leve ataque de fumagina; más adelante amarillea la hoja en forma parcial y es así que en la hoja próxima a caerse, se presenta un mosaico de distintas tonalidades de verde y amarillo que predomina. Suele presentarse en manchones del árbol y a veces en forma generalizada.

Cuando el ataque es grave afecta a las aceitunas. En los frutos verdes, ya en época de cosecha, se observan manchas redondeadas que tienden a juntarse y son de color purpúreo en los brotes y en el centro predomina el marrón oscuro.

Debajo de las manchas la pulpa se osurece y tiende a formarse un tejido corchoso, que a veces se ahueca, por lo cual las manchas superficiales se presentan hundidas.

Luego durante el invierno siguiente y en la primavera las ramitas afectadas se defolian con distinta intensidad, perdiendo así un alto porcentaje de su capacidad productiva.

Variedades afectadas

Según Sarasola, en la Argentina se ha determinado ataques sobre Arauco, Frantoin, Empeltre, Manzanilla, Picudilla, Nevadillo, Leccino, etc., esta última se muestra en extremo sensible. La acción del hongo es más grave en las variedades para mesa, especialmente cuando afecta los frutos.

Importancia

Ante la circunstancia de que este período agrícola también se ha presentado desusadamente húmedo y lluvioso, la propagación de la Cercospora se ha visto facilitada a tal punto, que es probable que los daños sean mayores que en el año anterior y que afecten cuanti y cualitativamente los rendimientos de algunos olivares. Por lo dicho es conveniente que todos los olivicultores, tomen conciencia del problema, aprendan a identificar la enfermedad y a controlar sus nocivos efectos.

Los productos cúpricos deben ser preferidos para controlar la enfermedad, puesto que además de ser excelentes fungicidas, tienen efecto bactericida, por lo que también tendrán una acción positiva en el control de la tuberculosis del olivo.

Los interesados en información adicional, pueden concurrir a la Agencia de Extensión Rural Luján de Cuyo del INTA, Kilometro 14 de la ruta a Luján, con muestras de ramitas y frutos enfermos, preferentemente dentro de una bolsa de polietileno, para su mejor conservación, lo que permite una observación de material fresco, resultando más fácil reconocer cualquier plaga o enfermedad, presente en la muestra.

Arribo de cohetes para la Lucha Antigranizo

Llegó al sector militar de El Plumerillo una nueva carga de cohetes Gla 2 destinados a la Base Experimental de San Martín, donde se cumple el primer programa nacional de Lucha Antigranizo.

Esta base, dependiente de la Fuerza Aérea Argentina, evalúa en la actualidad el comportamiento de los distintos elementos que integran esta experiencia iniciada en enero de 1979. En esta segunda etapa que se cumplirá durante cuatro meses y cuya culminación está prevista para marzo, se estimarán el funcionamiento de los cohetes, la mezcla química; el modelo matemático, los parámetros, el radar etc. "No podemos hablar en este momento de éxito, señaló el jefe de la base situada en el departamento de San Martín, pero sí adelantar que estamos bien encaminados frente a los resultados que estamos obteniendo".

Cabe recordar que este es el único programa de Lucha Antigranizo que se lleva a cabo, dentro del país, con cohetes de diseño nacional. El programa de singular importancia para Mendoza por su proyección y su futuro se cumple en un radio de aproximadamente 110.000 hectáreas en el departamento de San Martín por considerarse esta zona la de mayor cultivo y de mayor rentabilidad por hectárea. La base consta de once plataformas de lanzamiento con un radio de 18 kilometros cada una. Para este estudio físico —meteorológico se requirió la concurrencia de personal especializado que hizo cursos de perfeccionamientos tambien en Rusia.

Se inauguró la semana con 83 operaciones

Al comenzar su actividad semanal el Mercado de Vinos de la Bolsa de Comercio de Mendoza, se presentaron, a los efectos de su registro, ochenta y tres contratos. Por ellos se comercializaron 53.516 hectolitros, por un monto total de 4.688 millones 334 mil 500 pesos.

De la cantidad señalada, la mayor se anotó para los vinos denominados estadísticamente "fuera de promedio", con 18.558 hectolitros, siguiéndolos en orden de importancia los criollos con 13.002 y los tintos con 12.236 hectolitros.

Uno de los equipos municipales trabajando en la desinfección del arbolado público.

Finalizó la desinfección del arbolado público

La Municipalidad de la Capital dio término a la campaña anual de desinfección del arbolado público que se realiza, en especial, contra el "cascarudo del olmo".

Los técnicos comunales realizaron los trabajos con tres máquinas pulverizadoras, fumigando aproximadamente tres mil ejemplares no menos de dos veces y hasta tres en la Quinta Sección y en el barrio Bombal.

El éxito del operativo —de acuerdo a lo informado por la oficina de prensa del municipio— se advierte en la pérdida de intensidad en el ataque de la plaga, cuyo momento culminante se produjo en la segunda quincena de enero.

El avance en el control de la plaga y su consiguiente pérdida de virulencia, experiencia que se realiza desde 1976, es un síntoma favorable para los técnicos en terapéutica vegetal, quienes estiman que en pocos años más se habrá extirpado ese mal.

Destacan los especialistas "la necesidad de mantener sin pausa una campaña mancomunada que abarque todas las jurisdicciones, en particular el Parque General San Martín, ya que la reinfección de los olmos que vegetan en la Quinta Sección se repite en muy breve plazo, en virtud de las características del flagelo que puede reproducirse varias veces al año (polivoltino), como también por la imposibilidad de utilizar drogas de mayor toxicidad y poder residual, dado el peligro que ello representa con respecto a la seguridad de la población".

Agrega más adelante el comunicado municipal que otro aspecto en que se confía para apurar el exterminio del coleóptero, "galerucela luteala", es el de la aparición de sus enemigos naturales, hecho normal que permite el equilibrio ecológico y que ya se manifestó en un caso similar, como lo fue tiempo atrás con respecto al "bicho de cesto".

Vicepresidente para la Caja de Jubilaciones

Por decreto Nº 274, el Poder Ejecutivo designó vicepresidente del directorio de la Caja de Jubilaciones y Pensiones de la Provincia.

Recayó ese nombramiento en el licenciado Marco Antonio Gallar, que integra el directorio actualmente en calidad de vocal.

Una reina que desde niña ha vivido las vendimias

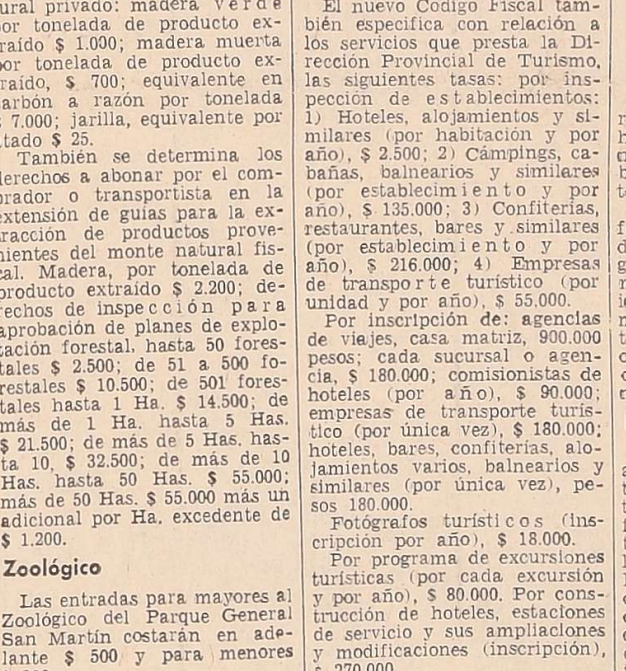

Eva Verónica Manzano, reina de la Vendimia de Guaymallén

Cuando era pequeña jugaba entre las hileras de la pequeña viña familiar con sus hermanitos Roberto y Orlando. Cortaba granos y corría al lado de los cosechadores que llevaban los canastos. Hasta que, con el correr de los años, tuvo edad para tomar las tijeras y junto a los mayores llenó canastos y más canastos que acarreaba su padre hasta los camiones.

La operación responsable se repitió todos los años ya que la vendimia no le interrumpía su tiempo dedicado al estudio. Pero a medida que creció, los estudios se fueron haciendo más difíciles y le redujeron las horas disponibles para vendimiar. Hasta tener que dejar la tarea que tanto le agradó para iniciar el curso de apoyo para ingresar a la Facultad de Ciencias Económicas de la Universidad Nacional de Cuyo.

Ha dejado las tijeras, pero no podrá alejarse de ninguna manera de las vendimias, que la eligieron reina para que represente a Guaymallén durante todo 1980.

Eva Manzano es una reina que ha vivido vendimias, en las siete hectáreas de finca que pertenecen a su familia, donde se alza su casa, junto a las hileras, en Colonia Segovia.

"Siempre me ha gustado cosechar, porque es estar junto a la vid, junto al trabajo del hombre mendocino que corona sus esfuerzos cuando logra el vino nuevo, con el que brinda, y que luego se bebe en el país y en el exterior", dijo en su visita a LOS ANDES.

Ahora su deseo es promocionar el turismo para que gente de otros puntos del país y del exterior visiten nuestra provincia. Este es un aspecto en el que considera que Mendoza se encuentra rezagada respecto a otros estados que se han organizado y cuentan con importantes ingresos provenientes de ese rubro.

Además, desearía ser reina nacional de la Vendimia para representar a Mendoza y su vitivinicultura en el exterior y especialmente conocer su provincia, un anhelo que ha debido postergar hasta la fecha. Además, le gustaría acercarse a los necesitados, especialmente los niños y los ancianos que se encuentran internados en distintos centros, principalmente los enfermos.

Concurso sobre la vida y obra de Simón Bolivar

Con motivo de cumplirse en 1983 el bicentenario del nacimiento de Simón Bolivar, el gobierno de Venezuela ha dispuesto otorgar premios anuales a los periodistas profesionales y estudiantes de periodismo que realicen notas, reportajes y entrevistas sobre el prócer, su obra, sus ideas y su proyección continental.

Los trabajos deben haber sido publicados entre el 1º de enero y el 31 de diciembre de 1979, o publicarse en 1980, 1981, 1982 y hasta 1983, inclusive.

Los autores deberán enviar tres ejemplares de sus trabajos al Comité Ejecutivo del Bicentenario de Simón Bolívar, Apartado Postal 277, Caracas 101, Venezuela, antes del 15 de febrero del año siguiente. Los interesados tendrán que acompañar una constancia de su afiliación a la organización nacional periodística del país correspondiente o un certificado de la dirección de la Escuela de Periodismo.

Los premios constan de un diploma y 5.000 bolívares para los periodistas profesionales y de un diploma y 2.000 bolívares para los estudiantes.

IMPORTANTE DISTRIBUIDORA RADICADA EN BAHIA BLANCA

DESEA CONTACTARSE CON

BODEGA

PRODUCTORA DE VINOS RESERVA PARA RESTAURANTE, PARA REPRESENTARLA EN LA ZONA SUR DE LAS PROVINCIAS DE BS. AIRES Y LA PAMPA

Ofrecemos el respaldo de una organización de trabajo perfectamente montada y amplias referencias en Capital Federal y Bahia Blanca.

Dirigirse por carta a:

Sr. Martín Esandi
Proar Estudio Publicitario
San Martín 70 - 1er. Piso
(8000) — BAHIA BLANCA

19|2|F|75685|19|2

Electrónica de Miami
Asesoramiento
Reparaciones
Adaptaciones
Interconexiones
radio técnica
CATAMARCA 16 Tel. 233009 MZA.

Y como siempre,
LOS ANDES
en SAN LUIS
acompañándolo
en sus
vacaciones

SERRANIAS PUNTANAS

EL TRAPICHE
KIOSCO ROSALES
Y REPARTO
POR LOS CAMPINGS

POTRERO DE LOS FUNES
EL VOLCAN
SOLICITAR AL VENDEDOR LAGOS
O COMUNICAR POR ENCARGO A
DISTRIBUIDORA PUNTANA - TEL. 22668 - SAN LUIS

MERLO
KIOSCO DE HECTOR MENDE

y en toda la provincia de SAN LUIS

AVISOS FUNEBRES

SEPELIOS

✝

MARIA TERESA MARTINEZ FERNANDEZ

Q.E.P.D.

Falleció el 18-II-1980

Su hermana: Elina Martínez de Argüelles, hermano político: Juan Antonio Gurgui; sus hijos en el afecto Antonio y Raquel, Gloria y Santiago; Silvia y Hugo, sus sobrinos nietos, participan su fallecimiento e invitan al sepelio de sus restos hoy a las 18 horas en el cementerio de la Capital. Casa mortuoria, Beltrán 201, ciudad. Servicio Cochería Valverde, San Martín 2701, Tel. 217640.

19|2|C|812|19|2

✝ **MARIA TERESA MARTINEZ FERNANDEZ - Q. E. P. D. - Falleció el 18-II-1980.** - Sus sobrinos: Rodolfina, Raúl, Roberto, Raquel, Rosario, René y Rodolfo Sosa y sus sobrinos políticos, participan su fallecimiento e invitan al sepelio de sus restos.

19|2|C|812|19|2

✝ **MARIA TERESA MARTINEZ FERNANDEZ - Q. E. P. D. - Falleció el 18-II-1980.** - Aurelio José Molina y familia, participan su fallecimiento e invitan a elevar una oración por su eterno descanso.

19|2|C|812|19|2

✝

JOSEFA UBEDA DE RODRIGUEZ

Q. E. P. D.

Falleció el 18-II-1980,

Su esposo: Modesto Rodríguez, sus hijos: Francisco José, Josefa, Juan y María; hijos políticos: Dolores Leiva, Yolanda Núñez, José Pérez, Frexia Andrade y Armando Gorri; nietos, bisnietos y demás deudos participan su fallecimiento e invitan al sepelio a realizarse hoy a las 18 hs., en el cementerio de la capital. Casa de duelo: Rafael Obligado y Cervantes, San José, Gilén.

19|2|C|803|19|2

✝ **JOSEFA UBEDA DE RODRIGUEZ. - Q.E.P.D. - Falleció el 18-II-80.** - Su hijo Dr. Juan Antonio Rodríguez, su hija política, Dra. Fresia Andrade de Rodríguez; sus nietos Rocío Silvina y Juan Diego, participan con profundo dolor su fallecimiento e invitan al sepelio de sus restos.

19|2|C|793|19|2

✝ **JOSEFA UBEDA DE RODRIGUEZ. - Q.E.P.D. - Falleció el 18-II-80.** - Sara Barrios de Andrade, Lautaro Andrade y familia, Caupolicán Andrade y familia, participan el fallecimiento de la madre de su hijo y hermano político e invitan al sepelio de sus restos.

19|2|C|794|19|2

✝ **JOSEFA UBEDA DE RODRIGUEZ. - Q.E.P.D. - Falleció el 18-II-80.** - Armando Raúl Gorri y Rafael Gorri y sus respectivas familias, participan con pesar su fallecimiento e invitan al sepelio de sus restos.

19|2|C|800|19|2

✝ **JOSEFA UBEDA DE RODRIGUEZ. - Q.E.P.D. - Falleció el 18-II-1980.** - Servicio de Ortopedia y Traumatología del Hospital Emilio Civit, sala 7-8, participa con profundo pesar el fallecimiento de la señora madre del doctor Juan Antonio Rodríguez.

19|2|C|785|19|2

✝ **JOSEFA UBEDA DE RODRIGUEZ. - Q.E.P.D. - Falleció el 18-II-80.** - Josefa de Carreras y flia., participan con profundo dolor el fallecimiento de su apreciada vecina y amiga e invitan al sepelio de sus restos.

19|2|C|818|19|2

✝

ANTONIO SANTINO SABATTINI

Q. E. P. D.

Falleció el 18-II-80

Su esposa: Concepción Falcone de Sabattini, sus hijos: Armando, Yolanda y Roberto Sabattini; sus hijos políticos: Josefina Antonia Parrinello, Héctor Alejandro Geannin y Norma Montenegro, hermanos, hermanos políticos, nietos y demás familiares, participan su fallecimiento e invitan al sepelio de sus restos hoy 18 horas. Cementerio de Buen Orden. Casa de duelo: Lavalle 1920, San Martín. Se ruega no enviar Flores y su importe donarlo a la sala de Niños del Hospital Regional de San Martín. Servicio Cochería Milio. Las Heras 301, Teléfono 21756. San Martín.

19|2|F|75934|19|2

✝ **ANTONIO SANTINO SABATTINI. - Q.E.P.D. - Falleció el 18-II-80.** - Sus hermanos políticos Francisco Falcone y Sra., José Falcone y Flia., Domingo Anta y Flia., Gabino Peláez y Flia., Carmela de Lucentini y Pedro Lucentini y Flia., y Jacinto Muñoz y Sra., participan con pesar su fallecimiento e invitan al sepelio de sus restos.

19|2|F|75935|19|2

✝ **ANTONIO SANTINO SABATTINI. - Q.E.P.D. - Falleció el 18-II-80.** - Roman Vázquez y Flia., participan con dolor el fallecimiento del abuelo político de su hija Ana María e invitan al sepelio de sus restos.

19|2|F|75935|19|2

✝ **ANTONIO SANTINO SABATTINI. - Q.E.P.D. - Falleció el 18-II-80.** - Estebán Fornes y Cía., participa el fallecimiento del señor padre de su gran colaborador y amigo don Roberto Sabattini e invita al acompañamiento de sus restos.

19|2|F|75935|19|2

✝ **ANTONIO SANTINO SABATTINI. - Q.E.P.D. - Falleció el 18-II-80.** - Los compañeros de trabajo del amigo Roberto Sabattini de la Firma Esteban Fornes y Cía., participan el fallecimiento de su señor padre e invitan a acompañar sus restos.

19|2|F|75935|19|2

✝ **ANTONIO SANTINO SABATTINI. - Q.E.P.D. - Falleció el 18-II-80.** - Agueda Dangelo de Milano, Hilario Asencio, Angel Santo, Héctor Milano, Argentino Aranda y Víctor Villaroel y sus respectivas familias, participan con pesar su fallecimiento, e invitan al sepelio de sus restos.

19|2|F|75935|19|2

✝ **ANTONIO SANTINO SABATTINI. - Q.E.P.D. - Falleció el 18-II-80.** - Domingo Sheita, Carlos Izquierdo, Abel Otero, Pablo Buscema y sus respectivas flias. y Juan Gregorio Chirino, participan con pesar su fallecimiento e invitan al sepelio de sus restos.

19|2|F|75935|19|2

✝ **ANTONIO SANTINO SABATTINI. - Q.E.P.D. - Falleció el 18-II-80.** - Alberto Hugo Sancho y Flia., Jorge A. Sancho y Sra., participan el fallecimiento del padre de sus vecinos Armando y Josefina y ruegan elevar una oración en su memoria.

19|2|F|75935|19|2

✝ **ANTONIO SANTINO SABATTINI. - Q.E.P.D. - Falleció el 18-II-80.** - Dominga de Quinteros y sus hijos Chicha, Alejandro, Carmen y Daniel participan con pesar el fallecimiento del padre de su vecino y amigo Armando e invitan al sepelio de sus restos.

19|2|F|75935|19|2

✝ **ANTONIO SANTINO SABATTINI. - Q.E.P.D. - Falleció el 18-II-80.** - Antonio Ledda, Héctor Molina, Ramón González y sus respectivas flias., participan con pesar el fallecimiento de su vecino y amigo e invitan al sepelio de sus restos.

19|2|F|75935|19|2

✝ **ANTONIO SANTINO SABATTINI. - Q.E.P.D. - Falleció el 18-II-80.** - Olga Demarun, María Victoria y Ramón Marín, participan con pesar el fallecimiento del padre de sus vecinos y amigos Pepa y Pocholo e invitan al sepelio de sus restos.

19|2|F|75943|19|2

✝

PEDRO ZAMBRANA

Q.E.P.D.

Falleció el 18-II-1980

Su esposa: Nélida Viudez de Sambrana; sus hijos: Pedro, Ana y Mirta; sus hermanos: Francisco, Antonio, Luis, Juana, Luisa y Genoveva; hermanos políticos, sobrinos y demás deudos, participan su fallecimiento e invitan al sepelio de sus restos, hoy 18.30 horas, cementerio de Buen Orden. Casa mortuoria: Manzana 26, Casa 11, Barrio San Pedro. Servicio Cochería Flores de S. Flores - T. 21130 - San Martín.

✝ **PEDRO ZAMBRANA - Q. E. P. D. - Falleció el 18-II-1980.** Luis Augusto Roch y Sra., y Luis Manuel Roch y Flia., participan el fallecimiento de su querido amigo y tío respectivamente e invitan al sepelio de sus restos.

19|2|F|75928|19|2

✝ **PEDRO ZAMBRANA. - Q. E. P. D. - Falleció el 18-II-80.** - Mario Centarti y familia, participan con pesar el fallecimiento de su tío e invitan al sepelio de sus restos.

19|2|F|75930|19|2

✝ **PEDRO ZAMBRANA. - Q. E. P. D. - Falleció el 18-II-80.** - Sus sobrinos: Marisa y Lalo, Anny y Héctor, Beto y Mari, Analía y Juan, Mónica y Hugo, Pepe y Ester, Liliana, Segundo, Gloria, Mario, Ramón Alejandro, Rosa Mari, Alejandra, Emiliano y María Laura, Verónica, Guillermo, Gabi y Diego, Marcela y Mauricio participan con pesar su fallecimiento e invitan al sepelio de sus restos.

19|2|F|75942|19|2

✝ **PEDRO ZAMBRANA. - Q. E. P. D. - Falleció el 18-II-80.** - Su madre política: Ana Ortega de Viudes; sus hermanos políticos: Segundo Llaver y María Viudes de Llaver, Humberto Fabroni y Catalina Viudes de Fabroni, Baltasar Viudes y Mafalda de Viudes, Modesto González y Dolores Viudes de González, Carlos Viudes y Cristina M. de Viudes, participan con pesar su fallecimiento e invitan al sepelio de sus restos.

19|2|F|75942|19|2

✝ **PEDRO ZAMBRANA - Q. E. P. D. - Falleció el 18-II-1980.** Atalivar Olivares y Flia., participan con pesar el fallecimiento de su hermano político e invitan al sepelio de sus restos.

19|2|F|75928|19|2

✝ **PEDRO ZAMBRANA - Q. E. P. D. - Falleció el 18-II-1980.** Transportes Zambrana Hnos. y R. Valdivieso, participan con pesar su fallecimiento e invitan al sepelio de sus restos.

19|2|F|75928|19|2

✝ **PEDRO ZAMBRANA - Q. E. P. D. - Falleció el 18-II-1980.** Zambrana Hnos. S.C.C., participa con pesar su fallecimiento e invita al sepelio de sus restos.

19|2|F|75928|19|2

✝ **PEDRO ZAMBRANA - Q. E. P. D. - Falleció el 18-II-1980.** Angélica L. de Aguilera e hijos y nietos, participan el fallecimiento del hermano de su hija política, hermana y tía, Sra. Luisa Zambrana de Aguilera e invitan al sepelio de sus restos.

19|2|F|75928|19|2

✝ **PEDRO ZAMBRANA. - Q. E. P. D. - Falleció el 18-II-80.** - Luis Bront y flia., y Juan Esfreddo y flia., participan el fallecimiento del hermano de su hermano político: Luis Zambrana e invitan al sepelio de sus restos.

19|2|F|75942|19|2

✝ **PEDRO ZAMBRANA - Q. E. P. D. - Falleció el 18-II-1980.** Alberto Galarraga y Flia. y Julio César Chavan y Flia., participan con pesar su fallecimiento e invitan al sepelio de sus restos.

19|2|F|75928|19|2

✝ **PEDRO ZAMBRANA - Q. E. P. D. - Falleció el 18-II-1980.** Valdivieso Hnos., participa con pesar el fallecimiento de su dilecto amigo e invita al sepelio de sus restos.

19|2|F|75928|19|2

✝ **PEDRO ZAMBRANA - Q. E. P. D. - Falleció el 18-II-1980.** La comisión directiva de Casa de Italia de San Martín y asociados, participan su fallecimiento e invitan al sepelio de sus restos.

19|2|F|75928|19|2

✝ **PEDRO ZAMBRANA - Q. E. P. D. - Falleció el 18-II-1980.** Rolando E. Bonada y Sra., Herman L. Bonada y Sra. y Mario A. Bonada y Sra., participan con pesar su fallecimiento e invitan al sepelio de sus restos.

19|2|F|75928|19|2

✝ **PEDRO ZAMBRANA - Q. E. P. D. - Falleció el 18-II-1980.** Rolando Aníbal Bonada y Sra., y Elvira Mercado, participan con pesar su fallecimiento e invitan al sepelio de sus restos.

19|2|F|75928|19|2

✝ **PEDRO ZAMBRANA. - Q. E. P. D. - Falleció el 18-II-1980.** Litografía Bonada y su personal, participan con pesar su fallecimiento e invitan al sepelio de sus restos.

19|2|F|75928|19|2

✝ **PEDRO ZAMBRANA - Q. E. P. D. - Falleció el 18-II-1980.** La subcomisión y jugadores de Casa de Italia, de San Martín, participan con pesar el fallecimiento del padre de su jugador Pedrito e invitan al sepelio de sus restos.

19|2|F|75928|19|2

✝ **PEDRO ZAMBRANA - Q. E. P. D. - Falleció el 18-II-1980.** Francisco Lombino, Alberto Lombino y Salvador Lombino, participan con pesar su fallecimiento e invitan al sepelio de sus restos.

19|2|F|75928|19|2

✝ **PEDRO ZAMBRANA - Q. E. P. D. - Falleció el 18-II-1980.** Club Social San Martín, participa con pesar su fallecimiento e invita al sepelio de sus restos.

19|2|F|75928|19|2

✝ **PEDRO ZAMBRANA - Q. E. P. D. - Falleció el 18-II-1980.** Nicolás Centarti y señora, participa con pesar su fallecimiento e invitan al sepelio de sus restos

19|2|F|75930|19|2

✝

JUAN ALBERTO CASCHETTO

(Tito)

Q. E. P. D.

Falleció en Santiago de Chile

el 17-II-1980

C.A.S.R. y B.P.

Sus padres Juan José Caschetto y Ursula Privitera, su hermana Irene Beatriz Caschetto; tíos, primos y demás deudos, participan su fallecimiento e invitan al sepelio de sus restos hoy a las 18 en el cementerio de la Capital Casa mortuoria: Juan B. Justo 737 Ciudad. Servicio: Empresa Boito e hijos, Olascoaga 108. Tel. 255362 - 233607.

19|2|C|821|19|2

✝ **JUAN ALBERTO CASCHETTO (Tito). - Q.E.P.D. - Falleció el 17-II-80, en Santiago de Chile.** Sus tíos: Felipe Privitera, Elsa de Privitera, Luciano Privitera, Teresa de Privitera, sus primos: Norma, Oscar, Victor Hugo, Miguel Scorpicchini, Edid Gladys Aciar, Mónica Capone, Daniela, Rodrigo y Maximiliano, participan con pesar su fallecimiento e invitan al sepelio de sus restos.

19|2|C|820|19|2

✝ **JUAN ALBERTO CASCHETTO (Tito). - Q.E.P.D. - Falleció en Santiago de Chile, el 17-II-80,** Sus vecinos: Inés de Ríos, Nora Videla, Cirigliano, Benito, Blanco, Raia, Nuzzo, Cultrera, Dominga de Licanic, Virginia López, Juana Vda. de López, Francisco Gallardo, Carlos Orozco, Angélica de Rodríguez, Darío Tocci, Alicia Urrea, Eduardo Franks, Antonio Sastre, Carmen F. de Torcello, y sus respectivas familias, participan su fallecimiento e invitan al sepelio de sus restos.

19|2|C|820|19|2

✝ **JUAN ALBERTO CASCHETTO (Tito). - Q.E.P.D. - Falleció el 17-II-80, en Santiago de Chile.** Leonardo Corátolo y Sra. Felipe Corátolo y familia, Jorge Bove y familia, Dante Corátolo y familia, Leonardo E. Corátolo y familia, Benito R. Sánchez y familia, partipan su fallecimiento e invitan al sepelio de sus restos.

19|2|C|820|19|2

✝ **JUAN ALBERTO CASCHETTO (Tito). - Q.E.P.D. - Falleció el 17-II-80, en Santiago de Chile.** Dante Gouric y familia, participan su fallecimiento e invita al sepelio de sus restos.

19|2|C|820|19|2

✝ **JUAN ALBERTO CASCHETO. (Tito). - Q.E.P.D. - Falleció en Santiago de Chile el 17-II-80.** Sus vecinos: Rurico Derrache, Armando Visciglia, Jorge Alvarez, Banchero Pola, María B de Bernández, Emma B. de González, Miguel Angel Guzzante, Zacarías Honorato, Antonio y Raúl Burgos, Luisa Costapisani, Carmen Quiroz de Pueo e hija, Lala Quiroz, Antonio Dobronich, Carlos Hugo Riveros, Alberto Rivas, Velázquez, Mercedes de Barbani, Soria Salinas, Farmacia Libertad, Nadin, Carmela Di Pietro de Ganci, José Tabano, Josefina Di Pietro de Bringa, Diego Russotti y sus respectivas familias, participan su fallecimiento e invitan al sepelio de sus restos.

19|2|C|820|19|2

✝ **JUAN ALBERTO CASCHETTO (Tito). - Q.E.P.D. - Falleció en Santiago de Chile el 17-II-80.** Agustín Lores y familia, participan su fallecimiento e invitan al sepelio de sus restos.

19|2|C|820|19|2

✝ **JUAN ALBERTO CASCHETTO (Tito). - Q.E.P.D. - Falleció en Santiago de Chile el 17-II-80.** Restaurante Eduardo VII participa con pesar su fallecimiento e invita al sepelio de sus restos.

19|2|C|820|19|2

✝ **JUAN ALBERTO CASCHETTO Q.E.P.D. - Falleció el 18-II-80.** Armando Bujan (h) y flia., participan con profundo pesar su fallecimiento e invitan al sepelio de sus restos.

19|2|F|14816|19|2

✝ **JUAN ALBERTO CASCHETTO (Tito) - Q.E.P.D. - Falleció en Chile el 17-II-1980.** - Víctor Neri López y Flia., participan con profundo dolor su fallecimiento e invitan al sepelio de sus restos.

19|2|C|740|19|2

✝ **JUAN ALBERTO CASCHETTO (Tito) - Q.E.P.D. - Falleció en Chile el 17-II-1980.** - Ricardo Humberto Olmedo y Flia., participan con profundo dolor su fallecimiento e invitan al sepelio de sus restos.

19|2|C|741|19|2

✝ **JUAN ALBERTO CASCHETTO Q.E.P.D. - Falleció el Chile el 17-II-1980.** - Mirta Elisa Camus y Flia., participan con profundo dolor su fallecimiento.

19|2|C|759|19|2

✝ **JUAN ALBERTO CASCHETTO. - Q.E.P.D. - Falleció en 17-II-1980.** - Luis E. Rala y Estela Ingrassia, Ana María y Oscar R. Fornari participan con profundo dolor el fallecimiento de su querido amigo Tito y ruegan elevar una oración por el eterno descanso de su alma.

19|2|C|816|19|2

✝ **JUAN ALBERTO CASCHETTO. - Q.E.P.D. - Falleció el 17-II-80.** - Sus amigos Mabel y Tito Muzzo y Nancy Molina participan con profundo dolor su fallecimiento e invitan al sepelio de sus restos.

19|2|C|805|19|2

✝ **JUAN ALBERTO CASCHETTO. - Q.E.P.D. - Falleció el 17-II-80.** - José Herrera y flia., participan el ponoso y doloroso fallecimiento de Tito e invitan al sepelio de sus restos.

19|2|C|806|19|2

✝ **JUAN ALBERTO CASCHETTO. - Q.E.P.D. - Falleció el 17-II-80.** - Ferretería Vidal S. R.L. participa con profundo pesar su fallecimiento e invitan a la inhumación de sus restos.

19|2|C|814|19|2

✝ **JUAN ALBERTO CASCHETTO. - Q.E.P.D. - Falleció el 17-II-1980.** - Miguel Musotto y flia., Miguel Angel, Ricardo del Río y flia., participan con pesar su fallecimiento e invitan al sepelio de sus restos.

19|2|C|801|19|2

✝

MARIA JOSEFINA D'ALESSANDRO DE PUEBLA

Q.E.P.D.

Falleció el 18-II-1980.

C.A.S.R. Y B.P.

Su esposo: Ricardo Puebla; sus hijos: María Cristina, Ricardo y Fernando; hijos políticos: Carlos Lucero y Norma Miatello; nietitas: Mariela y Mariana Lucero; madre: Paula Spinello Vda. de D'Alessandro; hermanos: Concepción, José y Lucio; hermanos políticos, sobrinos y demás familiares participan su fallecimiento e invitan al sepelio de sus restos al cementerio de Maipú, hoy a las 10.30 horas. Casa mottuoria: Calle Genara de Jofré 185, Bº Ciancio, Maipú. Servicio cochería Timonieri, Calderón y López. Ozámis 699, Tel. 972256, Maipú.

19|2|F|75909|19|2

✝ **JOSEFINA D'ALESSANDRO de PUEBLA. - Q.E.P.D. - Falleció el 18-II-1980.** - Su hermana: Concepción D'Alessandro de Potenzone; su hermano político: José Potenzone y sobrinos: Pepito, Mario y Silvia, participan con pesar su fallecimiento.

19|2|C|780|19|2

✝ **JOSEFINA D'ALESSANDRO de PUEBLA. - Q.E.P.D. - Falleció el 18-II-1980.** - Sus hermanos: José y Lucio D'Alessandro; sus hermanas políticas: Teresita y Elba y sobrinos: Graciela, Adriana Silvina, Josesito, Cecilia y Rosana, participan con hondo pesar su fallecimiento.

19|2|C|778|19|2

✝ **MARIA JOSEFINA D'ALESSANDRO DE PUEBLA. - Q.E.P.D. - Falleció el 18 - II - 1980. - C. A. S. R. Y B. P.** - Su tía: María Labarba Vda. de D'Alessandro, sus primos: Concepción D'Alessandro Vda. de Griffougliere, Antonia D'Alessandro de Sfrede, Máximo Carlos Sfrede, sus sobrinos: Eduardo Griffougliere y flia., Humberto Angel Sfrede y flia., Mario Carlos Sfrede y Sra., participan con profundo pesar el fallecimiento e invitan a elevar una plegaria por su eterno descanso.

19|2|C|807|19|2

✝ **MARIA D'ALESSANDRO DE PUEBLA. - Q.E.P.D. - Falleció el 18-II-1980.** - Sus tíos: Vicente Spinello y Sra., Paulina L. de Spinello, primos: Rodolfo H Molina e Irene Spinello de Molina e hijas, participan con profundo dolor su fallecimiento e invitan al sepelio de sus restos.

19|2|C|711|19|2

✝ **MARIA D'ALESSANDRO DE PUEBLA. - Q.E.P.D. - Falleció el 18-II-80.** - Su tía Paulina Cabrera de Spinello; sus primos María, Marta y Vicente Spinello; sus primos políticos Angel Romeo y Alberto Giovanetti, participan su fallecimiento e invitan al sepelio de sus restos.

19|2|F|14821|19|2

✝ **MARIA JOSEFINA D'ALESSANDRO DE PUEBLA. - Q.E.P.D. - Falleció el 18-II-1980.** - Sus sobrinos: Hugo Victor Leytes Puebla y Rosa Brobu de Leytes, Roberto Manuel Leytes Puebla y Lilia Gloria Díaz de Puebla, Rubén Salvador Di Prima y Lilia Isabel Leytes de Di Prima, Mario Emilio Leytes Puebla y Carmen Beatriz Navarro de Leytes y sus respectivas familias, participan su fallecimiento y ruegan elevar una oración por su alma.

19|2|F|75916|19|2

✝ **MARIA D'ALESSANDRO DE PUEBLA. - Q.E.P.D. - Falleció el 18-II-1980.** - Serafina L. de Spinello, María Inés S. de Rodríguez, Angel Rodríguez Mori y flia., participan el fallecimiento de su sobrina y prima.

19|2|C|700|19|2

✝ **MARIA JOSEFINA D'ALESSANDRO DE PUEBLA. - Q.E.P.D. - Falleció el 18-II-1980.** - Sus hermanos políticos: Benito Puebla, Paca de Puebla, Julio Puebla y Elena Bertona de Puebla, Ofelia Puebla Vda. de Leytes, Arturo Puebla y Lidia Morales de Puebla, Enrique Puebla y sus respectivas familias, participan con pesar su fallecimiento e invitan al sepelio de sus restos.

19|2|F|75916|19|2

✝ **MARIA JOSEFINA D'ALESSANDRO DE PUEBLA. - Q.E.P.D. - Falleció el 18-II-1980.** - Elvira de Puebla; sus hijos: Daniel, Orlando y Edgardo y sus respectivas familias, participan su fallecimiento e invitan al sepelio de sus restos.

19|2|F|75916|19|2

✝ **MARIA JOSEFINA D'ALESSANDRO DE PUEBLA. - Q.E. P. D. - Falleció el 18 - II - 1980. - C. A. S. R. Y B. P.** - Sus sobrinos: Humberto Angel Sfrede, Elena Curadelli de Sfrede, Alejandro Angel y Horacio Arnaldo Sfrede, participan con dolor el fallecimiento e invitan al sepelio de sus restos.

19|2|C|807|19|2

✝ **MARIA D'ALESSANDRO DE PUEBLA. - Q.E.P.D. - Falleció el 18-II-1980.** - Juan Carlos Puebla, Juan Carlos Dávila y familias participan con profundo pesar su fallecimiento y elevan al Altísimo sus oraciones.

19|2|782|19|2

✝ **MARIA JOSEFINA D'ALESSANDRO DE PUEBLA. - Q. E. P. D. - Falleció el 18 - II - 1980. - C. A. S. R. Y B. P.** - Sus hermanos políticos: Benito, Ofelia, Julio, Arturo, Enrique y Elvira G. de Puebla; sus sobrinos: Alberto y Mario Puebla; Hugo, Roberto, Lilia y Mario Leytes; Oscar, Norma, Jorge y Rodolfo Puebla y sus respectivas familias, participan con profundo dolor su fallecimiento e invitan al sepelio de sus restos.

19|2|F|75916|19|2

✝ **MARIA D' ALESSANDRO DE PUEBLA. - Q.E.P.D. - Falleció el 18-II-1980.** - El honorable directorio, gerencias y personal de Bodegas y Viñedos Giol E.E.I.C., participan con pesar el fallecimiento de la esposa y madre de sus colaboradores, señores Ricardo Anastacio y Ricardo Anastacio Puebla (h), respectivamente e invitan al sepelio de sus restos.

19|2|F|75673|19|2

✝ **MARIA D'ALESSANDRO DE PUEBLA. - Q.E.P.D. - Falleció el 18-II-1980.** - Filomena Mucci Vda. de Guzzo y flia., participan con profundo dolor el fallecimiento de la hermana de su querido hijo político José e invitan al sepelio de sus restos.

19|2|C|720|19|2

✝ **MARIA JOSEFINA D'ALESSANDRO DE PUEBLA. - Q.E. P.D. - Falleció el 18-II-1980.** - Luis Angel Bonavía, Angel Rubén Bonavía y Aldo Ardizzone y sus respectivas familias, participan con pesar el fallecimiento de su dilecta amiga e invitan al sepelio de sus restos.

19|2|F|75916|19|2

✝ **MARIA JOSEFINA D'ALESSANDRO DE PUEBLA. - Q.E. P.D. - Falleció el 18-II-1980.** - Carlos Lucero (padre) y Oscar A. Lucero y sus respectivas familias, participan con profundo dolor el fallecimiento de la madre de su hija y hermana política, María Cristina Puebla de Lucero e invitan al sepelio de sus restos.

19|2|F|75916|19|2

✝ **MARIA JOSEFINA D'ALESSANDRO DE PUEBLA. - Q.E. P.D. - Falleció el 18-II-1980.** - Su peinador: Juan Carlos Lillo, participa con profundo dolor el fallecimiento de su querida amiga e invita al sepelio de sus restos.

19|2|F|75916|19|2

✝ **MARIA JOSEFINA D'ALESSANDRO DE PUEBLA. - Q.E. P.D. - Falleció el 18-II-1980.** - Vda. de Lillo e hijos, participan con pesar su fallecimiento e invitan al sepelio de sus restos.

19|2|F|75916|19|2

✝ **MARIA JOSEFINA D'ALESSANDRO DE PUEBLA. - Q.E. P.D. - Falleció el 18-II-1980.** - Moisés M. Jasé y Sra., Atilio Miatello y Sra., José M. Jasé y Sra., Alberto De Lucía y flia., participan con profundo dolor su fallecimiento.

19|2|F|75916|19|2

✝ **MARIA D'ALESSANDRO DE PUEBLA. - Q.E.P.D. - Falleció el 18-II-1980.** - Alberto V. Castro, Olga Renée Spinello de Castro e hijos, participan con profundo dolor su fallecimiento e invitan al sepelio de sus restos.

19|2|C|765|19|2

✝ **MARIA D'ALESSANDRO DE PUEBLA. - Q.E.P.D. - Falleció el 18-II-1980.** - Mario Timpanaro y Oscar Calderón y flias., participan el fallecimiento de la hermana de sus amigos José y Lucio.

19|2|F|75896|19|2

✝ **MARIA D'ALESSANDRO DE PUEBLA. - Q.E.P.D. - Falleció el 18-II-1980.** - El Directorio de Autogom S.A., participa con pesar su fallecimiento e invitan al sepelio de sus restos.

19|2|F|75826|19|2

✝ **MARIA D'ALESSANDRO DE PUEBLA. - Q.E.P.D. - Falleció el 18-II-1980.** - El personal de Autogom S.A., participa con pesar su fallecimiento e invita al sepelio de sus restos.

19|2|F|75819|19|2

✝ **MARIA D'ALESSANDRO DE PUEBLA. - Q.E.P.D. - Falleció el 18-II-1980.** - Joaquín Trujillo y flia., participan con profundo dolor su fallecimiento e invitan al sepelio de sus restos.

19|2|C|719|19|2

✝ **MARIA D'ALESSANDRO DE PUEBLA. - Q.E.P.D. - Falleció el 18-II-1980.** - Carlos Guerrero González, Raúl F. Ubriaco, Alberto Olivares, Rafael García, Waldo Pedemonte, Francisco Guzzo, Aldo S. Comperatore, Carmelo S. Comperatore, José Inzirillo, Luis Juan Laborde y Joaquín Trujillo y sus respectivas familias, participan su fallecimiento e invitan al sepelio de sus restos.

19|2|C|719|19|2

✝ **MARIA D'ALESSANDRO DE PUEBLA. - Q.E.P.D. - Falleció el 18-II-1980.** - Aldo Comperatore y flia., participan con profundo dolor su fallecimiento e invitan al sepelio de sus restos.

19|2|C|720|19|2

✝ **MARIA J. D' ALESSANDRO DE PUEBLA. - Q.E.P.D. - Falleció el 18-II-1980** - Hugo Alberto Orellano y Flia., participan con profundo dolor el fallecimiento de la hermana de sus queridos amigos José y Lucio D'Alessandro, ruegan elevar una oración por el eterno descanso de su alma e invitan a acompañar sus restos al cementerio de Maipú.

19|2|C|797|19|2

✝ **MARIA D'ALESSANDRO DE PUEBLA - Q.E.P.D. - Falleció el 18-II-1980.** - Pascual Guillamont y flia., participan con pesar el fallecimiento de la esposa de su amigo Ricardo e invitan al sepelio de sus restos.

19|2|F|14820|19|2

✝ **MARIA JOSEFINA D'ALESSANDRO DE PUEBLA. - Q. E. P. D. - Falleció el 18 - II - 1980. - C. A. S. R. Y B. P.** - Personal del Departamento Trámites y Operaciones de Bodegas Giol: L. Villanueva, A. Ramírez, H. Galiano, E. de Villafañe, N. Abad, C. de los Ríos, E. Fontán, E. Orozco, M. Gudiño, L. Sepúlveda, M. Torres, M. Dutto, T. Cilia, A. Saavedra, O. Chaparro, E. Bustos, V. Villanueva, C. Manganelli, R. Poletti, S. de Mayorga, D. Argüello, S. Nanclares, D. Caumont, A. Molina, I. Gallardo, A. Maturano, M. B. de Rovatti, J. Balmaceda, participan el fallecimiento de la señora madre de su compañero de trabajo Ricardo A. Puebla, e invitan al sepelio de sus restos.

19|2|F|75910|19|2

✝ **MARIA JOSEFINA D'ALESSANDRO DE PUEBLA. - Q. E. P. D. - Falleció el 18 - II - 1980. - C. A. S. R. Y B. P.** - Los amigos del VA y VA (lotería): Manuel, Quique, Carlos, Mario Alejandro, Bartolo e Ismael Luna; Honorio Serrano, Romulito y sus respectivas esposas, participan con dolor el fallecimiento de su querida amiga e invitan al sepelio de sus restos.

19|2|F|75910|19|2

✝ **MARIA JOSEFINA D'ALESSANDRO DE PUEBLA. - Q. E. P. D. - Falleció el 18 - II - 1980. - C. A. S. R. Y B. P.** - Honorio, Gringa, Esther, Gloria, Pocho, Luis, Celina y Facundo Serrano participan con dolor el fallecimiento de su apreciada amiga e invitan al sepelio de sus restos.

19|2|F|75910|19|2

✝ **MARIA JOSEFINA D'ALESSANDRO DE PUEBLA. - Q. E. P. D. - Falleció el 18 - II - 1980. - C. A. S. R. Y B. P.** - La Comisión de Hóckey sobre Césped Maipú y jugadoras del plantel participan con profundo dolor el fallecimiento de la Sra. madre del creador de esta entidad, Sr. Ricardo A. Puebla.

19|2|F|75910|19|2

✝ **MARIA JOSEFINA D'ALESSANDRO DE PUEBLA. - Q. E. P. D. - Falleció el 18 - II - 1980. - C. A. S. R. Y B. P.** - Carlos Canal, Fernando Flot y Nicolás López y sus respectivas familias, participan con dolor el fallecimiento de la señora esposa de su dilecto y querido amigo Ricardo, e invitan al sepelio de sus restos.

19|2|F|75910|19|2

✝ **MARIA JOSEFINA D'ALESSANDRO DE PUEBLA. - Q. E. P. D. - Falleció el 18 - II - 1980. - C. A. S. R. Y B. P.** - Los compañeros de trabajo de su esposo Ricardo Puebla, en la Fábrica de Casilleros de Alambre de Bodegas Giol: M. Bricco, R. Moreno, C. Rodríguez, V. Vázquez, J. Chaparro, O. Escalante, R. Martínez, A. Panel, O. Cornejo y J. Farina, participan su fallecimiento e invitan al sepelio de sus restos.

19|2|F|75910|19|2

✝ **MARIA JOSEFINA D'ALESSANDRO DE PUEBLA. - Q. E. P. D. - Falleció el 18 - II - 1980. - C. A. S. R. Y B. P.** - Sus hermanos políticos: Benito, Ofelia, Julio, Arturo, Enrique y Elvira G. de Puebla; sus sobrinos: Alberto y Mario Puebla; Hugo, Roberto, Lilia y Mario Leytes; Oscar, Norma, Jorge y Rodolfo Puebla y sus respectivas familias, participan con profundo dolor su fallecimiento e invitan al sepelio de sus restos.

19|2|F|75916|19|2

✝ **MARIA JOSEFINA D'ALESSANDRO DE PUEBLA. - Q.E. P.D. - Falleció el 18-II-1980.** - El honorable directorio, gerencias y personal de Bodegas y Viñedos Giol E.E.I.C., participan con pesar el fallecimiento de la esposa y madre de sus colaboradores, señores Ricardo Anastacio y Ricardo Anastacio Puebla (h), respectivamente e invitan al sepelio de sus restos.

19|2|F|75673|19|2

✝ **MARIA D'ALESSANDRO DE PUEBLA. - Q.E.P.D. - Falleció el 18-II-1980.** - Filomena Mucci Vda. de Guzzo y flia., participan con profundo dolor el fallecimiento de la hermana de su querido hijo político José e invitan al sepelio de sus restos.

19|2|C|720|19|2

✝ **MARIA JOSEFINA D'ALESSANDRO DE PUEBLA. - Q.E. P.D. - Falleció el 18-II-1980.** - Luis Angel Bonavía, Angel Rubén Bonavía y Aldo Ardizzone y sus respectivas familias, participan con pesar el fallecimiento de su dilecta amiga e invitan al sepelio de sus restos.

19|2|F|75916|19|2

✝ **MARIA JOSEFINA D'ALESSANDRO DE PUEBLA. - Q.E. P.D. - Falleció el 18-II-1980.** - Carlos Lucero (padre) y Oscar A. Lucero y sus respectivas familias, participan con profundo dolor el fallecimiento de la madre de su hija y hermana política, María Cristina Puebla de Lucero e invitan al sepelio de sus restos.

19|2|F|75916|19|2

✝ **MARIA JOSEFINA D'ALESSANDRO DE PUEBLA. - Q.E. P.D. - Falleció el 18-II-1980.** - Su peinador: Juan Carlos Lillo, participa con profundo dolor el fallecimiento de su querida amiga e invita al sepelio de sus restos.

19|2|F|75916|19|2

✝ **MARIA JOSEFINA D'ALESSANDRO DE PUEBLA. - Q.E. P.D. - Falleció el 18-II-1980.** - Vda. de Lillo e hijos, participan con pesar su fallecimiento e invitan al sepelio de sus restos.

19|2|F|75916|19|2

✝ **MARIA JOSEFINA D'ALESSANDRO DE PUEBLA. - Q.E. P.D. - Falleció el 18-II-1980.** - Moisés M. Jasé y Sra., Atilio Miatello y Sra., José M. Jasé y Sra., Alberto De Lucía y flia., participan con profundo dolor su fallecimiento.

19|2|F|75916|19|2

✝ **MARIA D'ALESSANDRO DE PUEBLA. - Q.E.P.D. - Falleció el 18-II-1980.** - Alberto V. Castro, Olga Renée Spinello de Castro e hijos, participan con profundo dolor su fallecimiento e invitan al sepelio de sus restos.

19|2|C|765|19|2

✝ **MARIA D

CRONICA POLICIAL

A un año de prisión fue condenado un cantante

BUENOS AIRES, 18 (NA). — El cantante Héctor Jorge Ruiz, conocido en el ambiente artístico con el nombre "Sabú", fue condenado a la pena de un año de prisión y al pago de una multa de 4.000 pesos por tenencia de marihuana.

La sentencia de la sala IV de la Cámara de Apelaciones en lo criminal, revoca el fallo absolutorio que había dictado el juez doctor Julio Maier en favor del procesado, a quien la policía secuestró en marzo de 1978, en su domicilio, dos pequeños paquetes que contenían picadura de marihuana.

Sin embargo, Ruiz recuperó su libertad en abril del mismo año, ya que el juez de instrucción Dr. Lucio C. Somoza, le concedió la excarcelación previo pago de una caución real de 500.000 pesos, aunque el cantante admitió ante el magistrado que había comprado la droga por valor de un millón de pesos.

Al dictar el fallo absolutorio, el Dr. Maier invocó el artículo 19 de la Constitución Nacional que establece que "las acciones privadas de los hombres que de ningún modo ofendan el orden y la moral pública y no perjudiquen a terceros, están reservadas a Dios y exentas de la autoridad de los magistrados".

La postura no fue aceptada por los tribunales de segunda instancia y la sala IV de Apelaciones del crimen, en apoyo de lo resuelto por la Corte Suprema de Justicia, revocó el pronunciamiento y condenó a Ruiz.

El tribunal expresó que "el juez persiste en su personal interpretación de la ley, pero declara atípica una acción claramente definida por la norma impositiva vigente".

Al respecto añadió que "mientras la disposición legal se mantenga vigente, sólo resta acatarla" y que frente al flagelo que representa la droga, no puede dudarse de la sabiduría de la norma".

Advirtió que el consumo de estupefacientes "no se agota en la intimidad, sino que el adicto, al salir a la calle, deambula por lugares públicos, máximo en el caso del prevenido, que es un cantor popular con numerosa audiencia".

La Cámara sostuvo además que la ley, por dorados que aparezcan los argumentos de que se valga, no debe soslayar, so pretexto de una libertad que así concebida resultaría monstruosa, esta cotidiana amenaza que procura minar nuestra sociedad occidental, destruyendo la esencia del hombre en su individualidad, en sus relaciones sociales y en sus vínculos de familia".

Finalmente, el tribunal dijo que "si todo esto se derrumba, la libertad no pasara de ser una palabra hueca, sin contenido, y agregó que esta "no es sólo un don gratuito, sino fuente de responsabilidades y, es por ello que quien delinque en ejercicio de la libertad, debe responder por sus acciones".

Cuatro muertos y once heridos en accidentes

MAR DEL PLATA, 18. — (Télam). — Un grave accidente del que resultaron víctimas fatales tres mujeres y una niña de tres años y otras tres personas con heridas graves, ocurrió en el mediodía de hoy a la altura del kilómetro 85 de la ruta 88, en el paraje denominado "Las Toscas".

El hecho se produjo en la zona indicada cuando chocaron de frente un Ford Falcon chapa de la Capital Federal 920462 conducido por Juan Niscita, con domicilio en Emilio Lamarca 2825 de la Capital Federal y un Renault 12 a cuyo volante se encontraba José Fernando Bagoyhar, argentino, de 72 años con domicilio en la calle Mitre 456, de la localidad bonaerense de Adolfo González Chaves.

Como consecuencia del impacto perdió la vida la señora Luisa Basilio de Niscita, de 24 años, así como las hermanas Mirtha Beatriz y Silvia Susana García, con domicilio en la calle Sáenz Peña 564 de González Chaves, que acompañaban a Bagoyhar.

Asimismo en el automóvil de este último, chapa de la provincia de Buenos Aires 924562, pereció un menor de tres años cuyos datos filiatorios no fueron suministrados.

Con heridas graves se encuentran internados en el hospital Ferreyra de la ciudad de Lobería los dos conductores y un menor de cuatro años.

Ocho lesionados

POSADAS, 18. (Télam). — Ocho personas, 4 de ellas menores de edad resultaron con lesiones de distinta consideración al volcar el vehículo en que viajaban en la ruta nacional 12, en jurisdicción del jardín de América a 95 kilómetros al noroeste de esta capital. Por causas que se tratan de establecer un Ford Taunus conducido por Tomás Gualberto Zapata, mayor de edad a quien acompañaban su esposa Zulma Lucy Kanemann y sus hijos María Isabel, Silvia Andrea y Héctor Rubén Kanemann, su esposa Juana María Ferreira y sus hijas Graciela Verónica y Claudio César Kanemann.

A raíz del accidente fueron internados en un establecimiento asistencial de la zona donde se recuperan favorablemente. Cabe consignar que el vehículo se dirigía desde Las Cataratas del Iguazú hacia esta capital.

Tres víctimas fatales dos accidentes viales

MAR DEL PLATA, 18. (NA). — Dos muertos y dos heridos graves fue el resultado de una colisión ocurrida en la ruta 2 a la altura del kilómetro 262, entre un automóvil que se dirigía a esta ciudad y un ómnibus de pasajeros con destino a Capital Federal, se informó oficialmente.

El Fiat 128 patente C-589.083, conducido por Carlos Pulchi, de 19 años y a quien acompañaban Rafael Latroise, de 28; Carlos Vignone, de 26, y Osvaldo López, de 23, embistió de frente al ómnibus interno 100 de la empresa Micromar, a cargo de Néstor Rodríguez, de 45 años y que transportaba 40 pasajeros.

A raíz del choque, que se produjo a las 3.30 horas, quedó prácticamente destrozado el auto particular. Auxiliados sus ocupantes se determinó la muerte instantánea de Pulchi y Latroise, en tanto que Vignone y López fueron internados en grave estado en el hospital de General Guido.

No hubo víctimas entre los ocupantes del ómnibus.

Un muerto

LA PLATA, 18. (NA). — Un hombre murió y otros dos resultaron con heridas de carácter leve, al embestir un automóvil a un camión, en el kilómetro 86 de la ruta nacional Nº 9 en jurisdicción de Zárate.

El accidente se produjo cuando un automóvil guiado por Carlos Alberto Muntaner, a quien acompañaba su hermano Jorge Salvador, por causas aún no establecidas, embistió la parte posterior de un camión guiado por Felipe Salpei, de 51 años, domiciliado en Quilmes.

Como consecuencia del choque, falleció en el acto Jorge Salvador Muntaner, mientras que los restantes protagonistas del hecho sólo sufrieron heridas leves.

Seis intoxicados con alimentos en descomposición

SANTA FE, 18. (NA). — Seis integrantes de una familia resultaron intoxicados por ingerir un alimento en mal estado y fueron trasladados a un centro asistencial local, donde continuaba internado uno de ellos, aunque fuera de peligro.

De acuerdo con las informaciones obtenidas, Isolina Dobis, Delia, Martha y Amadeo Gutiérrez y Patricia Lobato y Rita Gutiérrez de Lobato fueron internados en el hospital "José María Cullen", padeciendo los clásicos síntomas de una intoxicación.

Los facultativos comprobaron que se trataba de una intoxicación por la ingestión de una mayonesa de ave, de preparación casera, que se encontraba en mal estado debido a que había permanecido casi 24 horas fuera de la heladera.

Esta mañana fueron dados de alta la mayoría de los afectados, quedando únicamente internado Amadeo Gutiérrez, aunque fuera de peligro, según se informó en el hospital "José María Cullen".

Muertos y heridos, saldo trágico de tres accidentes

LA PLATA, 18 (NA). — El Choque entre dos automóviles ocurrido a la altura del kilómetro 168 de la ruta nacional 7 en Chacabuco, causó la muerte de una mujer y heridas a otras seis personas.

En ese lugar se embistieron el automóvil guiado por Mario Morasso, de 38 años a quien acompañaba su esposa, Angélica Olivares, y los dos hijos del matrimonio, María de los Angeles y Cristián César y la hermana de la esposa del conductor, identificada como Elida María Olivares, y un vehículo similar a cargo de Guillermo Lamscobes, con quien viajaba María Alejandra Maradona.

A raíz del encontronazo, pereció Elida Olivares, en tanto que los restantes protagonistas del accidente sufrieron heridas de pronóstico reservado.

Otro muerto

LA PLATA, 18 (NA). — Un muerto y 5 heridos fue el saldo de un accidente automovilístico que se produjo a la altura del kilómetro 117.500, sobre la ruta nacional número 2 en jurisdicción de Dolores, informó la policía.

En este lugar se embistieron una pickup conducida por Víctor Andrés Ciabasa, domiciliado en la localidad de Mariano Acosta, con quien viajaban María Angélica Gómez, su esposa María del Carmen Pacheco de Ciabasa y Miguel Cichanhlfi y un Peugeut 404 guiado por Nisin Buchuq, a quien aconpañaba José Augusto Iris Da Salva, los dos domiciliados en la Capital Federal.

Como consecuencia del accidente el último de los nombrados falleció en el acto, mientras que los demás resultaron con heridas de gravedad.

Quemado

MAR DEL PLATA, 18 (NA). — Un hombre muerto como consecuencia de las graves quemaduras recibidas al quedar atrampado en el habitáculo de su vehículo volcado, fue el resultado de un choque registrado ayer, según se informó oficialmente.

El accidente se produjo en la esquina de las calles Derqui y Valencia, en el barrio parque Luro de esta ciudad, donde se embistieron la camioneta de Capital Federal C-251,072 conducida por José Ferrise, de 29 años, y el automóvil chapa V-004106 que era guiado por Gustavo Rodríguez Lliames, de 22 años, con domicilio en Mar del Plata.

A consecuencia del impacto, la camioneta volcó espectacularmente y en forma inmediata estalló su depósito de combustible, abrasando la totalidad del rodado y sin que los ocasionales testigos ni el otro conductor atinaran a nada.

Un joven de unos 20 años logró con una piedra destrozar el parabrisas de la camioneta volcada y consiguió extraer el cuerpo del infortunado conductor.

Ferrise, que fue internado de inmediato había sufrido quemaduras graves en el 95 por ciento de su cuerpo, falleció esta madrugada a pesar de los cuidados a que fue sometido.

Mueren en un choque un matrimonio y sus 3 hijos

FORMOSA, 17 (Télam). — Cinco miembros de una familia perdieron la vida al chocar el vehículo en el que viajaban con un camión que intentó pasar a otro rodado similar. Otra persona que también viajaba en el mismo vehículo recibió gravísimas heridas. El accidente se produjo a unos 10 kilómetros de esta ciudad.

El trágico hecho ocurrió ayer por la tarde en el acceso Sur de la Ruta Nacional Nº 11, cuando el automóvil Renault 12 patente 043.113 de la provincia de Corrientes, guiado por Miguel Angel Morel a quien acompañaban su esposa y tres de sus hijos de 4, 6 y 7 años de edad respectivamente, fue chocado frontalmente por el camión Chevrolet chapa X-123.895 de la provincia de Córdoba manejado por Rodolfo Ibarra que iba con su hija Lidia Ester de 14 años, al intentar sobrepasar a otro camión.

El choque fue violentísimo, muriendo instantáneamente Morel, su esposa y los tres niños, en tanto que la restante acompañante Rosa Devecchi fue internada en el hospital Central de Formosa con heridas de suma gravedad. Ibarra y su hija resultaron ilesos.

Atraparon a un criminal que actuaba por "encargo"

BUENOS AIRES, 18 (Télam) — Una exitosa pesquisa realizada por investigadores de la comisaría 39ª permitió aclarar un sangriento hecho cometido por un individuo de nacionalidad paraguaya, titular de un frondoso prontuario policial que de otro connacional recibió dinero en efectivo para asesinar a otro súbdito guaraní, al que atacó alevosamente hiriéndolo de gravedad.

La investigación se inició cuando personal de esa dependencia, en una obra en construcción sita en Pedro Ignacio Rivera 4781, encontró a Cornelio Patiño, paraguayo, de 34 años, soltero, capataz de obra, gravemente herido de bala. Patiño está internado en el hospital Pirovano.

Antecedente

Meses atrás, Patiño mantuvo una áspera discusión con un obrero de apellido Báez, que se desempeñaba como oficial albañil de otra obra de las inmediaciones. Concretada su detención, negó toda responsabilidad en el hecho. Pero al incurrir en contradicciones, se ahondaron los interrogatorios hasta que terminó por confesar que había contratado los servicios de un sujeto al que solo conocía por Froilán, que hacía trabajos "duros". Este individuo, dijo Báez, "me cobró 200.000 pesos para liquidar a Patiño".

Con las referencias obtenidas, los investigadores de la 39ª dieron con el buscado, que resultó ser Froilán Silvero, paraguayo, de 47 años, con 8 de residencia en nuestro país. La policía le echó el guante en una casilla ubicada en Villa Martelli, provincia de Buenos Aires. Se le secuestró un revólver, utilizado para atentar contra Patiño, un grabador stéreo y 2.600.000 pesos, propiedad del damnificado.

Logran frustrar un contrabando de hojas de coca

SALTA, 18. (Télam). — Un contrabando de 528 kilogramos de hojas de coca, frustró personal del escuadrón La Quiaca de Gendarmería Nacional, durante un espectacular procedimiento en el que se generalizó un nutrido tiroteo, se informó en el asiento Salta de ese organismo.

El operativo de control tuvo lugar en la localidad Vavi, en la provincia de Jujuy, en el límite fronterizo con la República de Bolivia.

Según lo informado por la Séptima Agrupación Salta de Gendarmería Nacional, el incidente se produjo cuando personal del escuadrón La Quiaca dio la voz de alto a los ocupantes de un camión diesel 350. Los contrabandistas, lejos de acatar la orden abrieron fuego contra los gendarmes repeliendo éstos de inmediato la agresión. Durante el intercambio de disparos no se produjeron bajas por ningún lado. Los contrabandistas consiguieron finalmente introducirse nuevamente en territorio boliviano sin ser apresados.

Económicas

Mercado de Valores

Se estableció un nuevo récord en las transaciones bursátiles

Una sensible reducción de la circulación monetaria, el mantenimiento del incremento de las reservas internacionales del país y una leve caída en los adelantos transitorios a la Tesorería Nacional, son los datos más salientes del balance del Banco Central correspondiente a la segunda semana de febrero, que se conoció ayer.

En el mismo se consigna que al finalizar el período del 8 al 15 del corriente mes, las reservas de oro y divisas totalizaron 10 billones 825.832 millones de pesos, habiendo aumentado durante esa semana en 176.951 millones de pesos.

Mientras tanto, los adelantos transitorios para cubrir el déficit de la Tesorería Nacional (emisión monetaria) disminuyeron en 61.827 millones de pesos, para situarse en 804.995 millones, a la par que la "Cuenta de Regulación Monetaria" se incrementó en 30.467 millones de pesos. La liquidación de aquella suma de adelantos transitorios, más los incrementos de 128.184 millones de pesos en los depósitos de entidades financieras y de 51.284 millones de depósitos oficiales y del gobierno nacional, provocaron una disminución de 214.596 millones de pesos en la circulación monetaria, que al finalizar el período totalizó 10 billones 70.351 millones de pesos.

La tasa de interés pasiva promedio para la Capital Federal —tasa testigo— en el plazo de 30 días se situó el viernes último en el 5,16 por ciento, según la encuesta diaria del Banco Central. Para los restantes plazos, las tasas promedio, por cada 30 días, fueron las siguientes: 60 días, 5,16 por ciento; 90 días, 4,98 por ciento y 180 días, 4,82 por ciento.

En cuanto a la base monetaria, al viernes pasado el promedio de los saldos diarios del último mes totalizó 13 billones 578.700 millones de pesos, con una disminución del 0,3 por ciento respecto al promedio vigente al 15 de enero.

Bolsa porteña

BUENOS AIRES, 18 (NA). — Otra jornada de excelentes características fue la desarrollada hoy en el Mercado Local de Papeles Mobiliarios, debido a la disposición e interés de los inversionistas que actuaron con importantes volúmenes de compras que abarcaron a gran número de sociedades anónimas, circunstancia que se tradujo en el ritmo de los negocios que fue animado y activo, al tiempo que se apreció una tónica de firmeza general para diversos sectores, especialmente los azucareros, petroleros, tabacaleros y otros aislados tales como Renault, Rigolleau, Magnasco, Corcemar, Preferidas y otros.

Dentro de esa tónica y tendencia, prosiguió cotizándose durante la casi totalidad de la primera parte de la sesión, pero pudo notarse la existencia de ventas para tomar ganancias o efectivizar utilidades, razón por la cual algunos sectores se vieron afectados en sus precios, que acusaron mermas respecto de los máximos del día al tiempo que su clima operativo se tornaba más calmo.

La existencia de renovadas compras influyó positivamente en la comercialización pudiendo apreciarse que las ventas pendientes eran absorbidas sin dificultad y que la plaza recuperaba su tendencia y tónica para finalizar firme y con buenas posibilidades de continuidad.

En las 145 empresas cotizadas, el balance final arrojó 88 subas y 22 bajas, frente a 35 empresas que quedaron sin cambios. Las subas de mayor importancia fueron de 240 pesos, anotada en Corcemar Preferidas; de 200 pesos, en Corcemar Ordinarias; de 50 pesos, en Carbometal; de 35 pesos, en Introductora; de 25 pesos, en Ferrum, etcétera; contra las bajas de 150 pesos anotadas en Rosenbusch; de 80 pesos, en Productex; de 30 pesos, en Oleaginosa de Río Cuarto; de 20 pesos, en Canteras El Sauce y otras menores.

Es de hacer anotar que el renovado interés inversionista se tradujo, nuevamente, en el volumen de las negociaciones que constituyeron un guarismo récord, superando los anotados en las del jueves y viernes últimos, esta última de más de 2.468 millones de pesos, por cuanto el monto aciconario comercializado ascendió a más de 2.514 millones de pesos nominales.

En los fondos públicos, los Ajustables quedaron sin cambio para la serie 2ª, mientras la 3ª subió 310 puntos (1,76 por ciento) y la 4ª 2ª emisión 50 (1,51 por ciento), al tiempo que la 4ª declinó 190 puntos, en razón de haberse cotizado ex cupón.

Los BONIVA, con mejores montos operados, clausuraron con subas de 0,20 pesos para las series 1ª y 4ª (0,18 y 0,20 por ciento), mientras la 2ª y la 3ª mantuvieron su precio, y la 5ª no registró operaciones.

Los Bonos externos finalizaron con igual precio para los años 1975 y 1976, mientras la de 1977 no registró transacciones. La de 1975 se ubicó a 175.000 pesos, y la de 1976 a 182.000 pesos.

Noticias bursátiles: Banco de Crédito Argentino, ex capitalización de reservas, 0,604 por ciento en acciones; ex dividendo, 61 por ciento en acciones; y ex revalúo contable. 182,1949 por ciento en acciones. Casa Arteta, ex dividendo, 213,78 por ciento en acciones.

Totales negociados: El total general de los negocios fue de pesos 3.089.193.031, nominales, de los cuales correspondieron a los fondos públicos 554.561.415 pesos y a los papeles privados 2.514.631.616 pesos, por el cambio de mano de 562.930.103 acciones.

En Industrial Paraguaya se comercializó por 30.800 guaraníes, mientras en Bonos Externos el monto de operaciones alcanzó a sólo 38.640 dólares.

Bolsa mendocina

El Mercado de Valores local informó que en la rueda operativa de ayer se movieron papeles por 8.766.080 pesos, con los cierres siguientes: Acíndar, 6; Pérez Companc, 80; Renault, 398; Rosenbuch, 2.300 y Tabacal, 15.

En otros mercados se operó por un monto de 29 millones 76 mil 100 pesos.

Títulos públicos

En el mercado metropolitano los bonos nacionales tuvieron los cierres y aperturas siguientes: Ajustables, segunda serie, 24.800 y 24.800 tercera, 7.530 y 7.400, más 1,76 por ciento; cuarta, excupón, 5.500 y 5.280; cuarta segunda emisión, 3.370 y 3.320. Los de interés variable, primera, 113,40 y 113,20; segunda, 113 y 113; tercera, 104 y 104; cuarta, 101,60 y 101,40 y quinta 114. Los Bonos Externos, por su parte, acusaron: serie 1975, 175.000 y 175.000; serie 1976, 182.000 y 182.000 y serie 1977, 185.000.

En Europa

LONDRES, 18 (UPI). — El dólar norteamericano cerró hay en alza en los principales mercados monetarios europeos, con la excepción de Landres, pero los corredores dijeron que las transacciones fueron extremadamente pocas porque los mercados y bancos de Estados Unidos y Hong Kong estuvieron cerrados por sendos feriados nacionales.

El oro cerró en Londres y Zurich a 662.50 dólares por onza. En Zurich, bajó de los 660,50 dólares con que cerró el viernes y en Londres de 659,50.

Cédulas hipotecarias

El Banco Hipotecario Nacional informó en Buenos Aires que las cédulas hipotecarias tuvieron las cotizaciones siguientes: primera serie, 1878 y 2.040; segunda, 1.683,20 y 1.809,90; tercera, 1.636,60 y 1.452,40; cuarta, 500,50 y 533,10; quinta, 312,20 y 332,70 y la sexta, 104 y 110,60.

Por su parte, la sucursal Mendoza del BHN hizo conocer los precios a los que ajustará las operaciones de hoy: primera serie, 2.002,30 y 1.880,40; segunda, 1.812,50 y 1.702,20; tercera, 1.453,60 y 1.365,10; cuarta, 533,70 y 501,20; quinta, 333,00 y 312,70 y la sexta, 110,80 y 104,20.

El dólar

La moneda estadounidense se cotizó en Buenos Aires a 1.690 y 1.696. En nuestra ciudad capital, por su parte, se compró a 1.679 y se vendió a 1.695.

El oro, siguiendo la pauta exterior, se cotizó a 665 dólares la onza.

Fondo Cuyano

El Fondo Común de Inversión Cuyano informó que ayer la cuota parte se cotizó a 585,08, es decir, con leve incremento con respecto a la que alcanzó el viernes último, que fue de 570,34.

Tasas pasivas

En el plazo a 30 días, las tasas de interés anual se modificaron en diecisiete entidades financieras, de acuerdo con el detalle siguiente: en menos cuatro puntos, el Banco de la Nación; en menos dos, Bamecoop, Del Acuerdo, de la Empresa, Español y Finanfor, mientras que Desarrollo, Crédito de Cuyo, Ganadero, Hispano, Los Andes, Corprend, Occidente, Profim, Sadela y D'Amore rebajaron sus ofrecimientos en un punto. Todos con respecto a lo ofertado el viernes último.

A 35 días, el Banco Popular ofreció dos puntos menos, mientras que el América lo hizo bajando un punto.

Por otra parte, ACISO nos hizo saber que hoy ofrecerá las tasas siguientes: 7/14 días, 53%; 15/22, 54; 23/29, 55; 30, 67; 31/60, 68; lo mismo hasta los 180 días.

BANCOS:

	PLAZO FIJO 30d.	60d.	90d.	180d.	OTROS PLAZOS			
Aciso (S. Cohbam)	69	70	70	70	7 d.55,	15 d.56,	23 d.57	
Aconcagua Coop.	65	66	67	—	7 d.57,	15 d.58,	23 d.59	
Acción Coop.	67	68	68	69	5 d.57,	15 d.58,	23 d.60	
Agrario	67	66	65	—	7 14d.56,	15 22d.57,	23 29d.58	
(1) América	—	61	61	61	7 14d.53,	15 22d.54,	23 29d.55	
Nac. Desarrollo	63	64	65	67	7 14d.53,	15 22d.57,	23 29d.62	
Bamecoop	66	66	67	—	7 14d.55,	15 22d.55,	23 29d.56	
(2) Bir	—	—	68	68	7 d.58,	15 d.60,	23 d.62	
(3) Boston	—	—	—	—	7 13d.55,	14 20d.56,	21 27d.57	
							28 d.58	
Buci	66	65	65	70	7 14d.57,	15 22d.58,	23 29d.59	
Caja Nac. de Ah.	65	65	66	67				
City	62	59	59	—	7 d.54,	15 d.55		
Com. del Norte	66	66	65	—	7 14d.56,	15 22d.57,	23 29d.58	
Créd. de Cuyo	65	66	67	67	7 14d.58,	15 22d.59,	23 29d.60	
Créd. Rural	65	61	61	61	7 d.53,	15 d.54,	22 d.55	
							29 d.57	
Del Acuerdo S.A.	67	67	67	68	7 14d.56,	15 22d.60,	23 29d.62	
De La Empresa	67	67	68	69	7 14d.60,	15 22d.61,	23 29d.62	
Español	61	60	61	63	7 14d.53,	15 22d.54,	23 29d.55	
Faro Coop.	67	71	72	—	7 14d.60,	15 22d.63,	23 29d.64	
Feigin	67	69	69	69	7 d.60,	15 d.61,	23 d.61	
Financiero Arg.	65	65	65	69	7 14d.57,	15 22d.59,	23 29d.62	
(4) Galicia	—	59	59	62	7 14d.54,	15 d.55,	23 d.56	
Ganadero	66	65	65	65	7 14d.60,	15 22d.61,	23 29d.63	
Hispano	65	66	60	—	7 14d.57,	15 22d.59,	23 29d.60	
Internacional	67	67	67	67	7 14d.58,	15 22d.59,	23 29d.60	
(5) Italia	—	60	57	53	7 14d.53,	15 22d.55,	23 29d.57	
Libertador Coop.	68	69	70	70	7 14d.60,	15 22d.61,	23 29d.62	
Londres	62	63	63	64	7 14d.52,	15 22d.53,	23 29d.54	
Los Andes	67	67	68	69	7 14d.58,	15 22d.59,	23 29d.60	
Mendoza	63	64	64	64	7 d.50,	15 d.51		
Nación	61	61	61	61	7 14d.53,	15 22d.55,	23 29d.57	
(6) Pop. Argentino	—	—	—	—	7 14d.53,	15 22d.55,	23 29d.57	
Previsión	66	66	67	66	7 14d.52,	14 22d.53,	23 29d.54	
Regional	66	67	68	—	7 14d.57,	15 22d.58,	23 29d.59	
Roberts	63	—	60	60	7 d.54,	15 d.56,	23 d.58	
Udecoop. C. Lt.	66	67	68	—	7 d.56,	15 d.57,	22 d.58	

COMPAÑIAS FINANCIERAS:

	PLAZO FIJO 30d.	60d.	90d.	180d.	OTROS PLAZOS			
Carlés	64	63	62	65				
Coinara	72	73	74	75	7 14d.62,	15 22d.63,	23 29d.65	
(7) Coinpro	66	67	—	—	7 d.59,	15 d.60,	23 d.63	
(8) Condecor	—	68	—	—	7 14d.58,	15 22d.59,	23 29d.60	
Corprend	67	68	69	70	7 d.58,	15 d.59,	23 d.60	
(9) Chrysler	—	69	70	73				
Emperador	70	71	73	73	7 14d.57,	15 22d.59,	23 29d.60	
Finanfor	63	65	66	67				
*Lujan Williams	68	69	70	70	7 d.59,	15 d.60,	23 d.61	
Montemar	67	68	69	72	7 14d.58,	15 22d.59,	23 29d.60	
Multi-Crédito	70	71	72	73	7 14d.59,	15 22d.60,	23 29d.61	
** Occidente	70	72	73	76	7 14d.60,	15 22d.62,	23 29d.64	
Profim	69	71	72	76	7 d.60,	14 d.61,	23 d.62	
(10) Sadela C. F.	70	71	72	73				

SOCIEDADES DE AHORRO Y PRESTAMO PARA LA VIVIENDA:

	PLAZO FIJO 30d.	60d.	90d.	180d.	OTROS PLAZOS			
Columbia	66	64	—	—	7 14d.52,	15 22d.56,	23 29d.58	
*** Damore y Cía.	72	73	74	75	7 14d.61,	15 22d.62,	23 29d.63	
Kolton S A.	—	67	67	—	7 d.55,	15 d.56,	23 d.58	

(1) América ofreció a 35d. 63%.
(2) Bir ofreció a 35d. 68%; 63d. 68%.
(3) Boston ofreció a 35d.64%; 63d.60%; 91d. 60%; 128d.60%.
(4) Galicia ofreció a 35d.61%
(5) Italia ofreció a 35d. 62%.
(6) Pop Arg. ofreció a 35d. 61%; 63d. 61%; 91d. 61%; 182d. 61%.
(7) Coinpro ofreció a 91d. 67%; 182d. 67%.
(8) Condecor ofreció a 35d. 68%.
(9) Chrysler ofreció a 35d. 68%.
(10) Sadela Cía. Financ. ofreció a 120d. 73%; 150d. 73%.
(*) Por imposiciones de $ 1.000.000 a $ 9.999.000.
(**) Occidente ofreció a 35d. 72%
(***) Damore y Cía. ofreció 1|6d. 48%.

Armarán camiones Mack en la Argentina

El señor John B. Curcio, vicepresidente ejecutivo para operaciones internacionales de Mack Trucks Inc. de los Estados Unidos, y el señor Germán S. Figaredo, presidente de Minpeco S.A. de la Argentina, han anunciado la firma de dos convenios entre sus compañías.

El primero de estos convenios suplementa otro previamente firmado, que comprende el otorgamiento de la licencia respectiva, así como del servicio técnico que se suministrará para la fabricación de los famosos productos Mack en la Argentina. El segundo convenio involucra la venta por parte de la firma Mack a Minpeco S.A., de tecnología e ingeniería y de los derechos de patente vigente sobre los camiones "fuera de carretera" Mack M-32 y M-35 AX.

Minpeco S.A. tendrá a su cargo la manufactura y ensamble de las unidades Mack en una nueva planta, actualmente en proceso de construcción, ubicada en el Parque Industrial de Comodoro Rivadavia, provincia de Chubut. La planta iniciará su producción a partir del mes de setiembre de 1980, e involucra una inversión inicial en terrenos, edificios y equipos, por un monto de 8 millones de dólares.

Minpeco S.A., es propiedad mancomunada de Tensa S.A., una de las firmas fabricantes de autopartes más grandes del país, y de Bridas S.A., una compañía dedicada a la exploración de petróleo crudo en Sud América. Los camiones Mack se colocarán en el mercado sudamericano a través de la extensa red de distribución con que cuenta la firma Mack Trucks en el continente.

Inauguró su sede la sucursal del Banco de Previsión Social

LAS HERAS.— En el transcurso de una sencilla ceremonia, quedó inaugurada la nueva sede de la sucursal del Banco de Previsión Social en este departamento.

Asistieron el ministro de Hacienda de la provincia, comodoro Pedro Patricio Ferrero; el presidente del Tribunal de Cuentas de la provincia, doctor Julio César Cano; el intendente municipal de Las Heras, vicecomodoro (R) José María Pellegrini; presidente de la Cámara de Comerciantes, Industriales, Profesionales y Agropecuarios de Las Heras, señor Angel Chila y otros invitados. Presidieron el acto el interventor del Banco de Previsión Social mayor (RE) Pedro Manuel García Heras y el gerente de la sucursal, señor Agustín Duval Moyano.

Iniciando el acto, cortaron la cinta simbólica el ministro Ferrero, el mayor (RE) García Heras y el jefe comunal, vicecomodoro Pellegrini. Seguidamente se escuchó la historia del Banco de Previsión, las obras realizadas y la proyección que su accionar tiene en la comunidad mendocina. Posteriormente el padre Moreno procedió a bendecir las instalaciones. Para referirse al acontecimiento, dirigió la palabra el mayor (RE) García Heras, quien entre otras cosas dijo: "Hoy se cumple un viejo anhelo del Banco de Previsión Social, la inauguración de este nuevo edificio destinado a la sucursal del departamento Las Heras; este acto es la respuesta de nuestra institución al apoyo brindado por todos ustedes para concretar el crecimiento de esta casa. El edificio que hoy inauguramos es signo de un progreso logrado con el esfuerzo común de este departamento y nuestra institución, en procura de objetivos comunes cuales son la grandeza y el progreso de nuestra provincia. Como banco estatal de la provincia de Mendoza, nuestra institución crece y se proyecta en función de un ineludible compromiso: el servir a la provincia, sirviendo a quienes sirven. Por ello el Banco de Previsión Social estimula la actividad privada en una de las maneras más auténticas que consiste no en lo que haga o deje de hacer, sino que ayude a hacer, en esta tarea está nuestro banco; ayudando con créditos accesibles, no con subsidios, dado que, como entidad financiera, no puede ni debe desnaturalizar su objetivo, toda vez que a las antiguas reglas del mercado bancario, que sólo velaban por la seguridad y la rentabilidad de sus operaciones, hay que añadir ahora la del deber social de cuidar su destino.

Este banco tiene que crecer haciendo crecer a la provincia en sus áreas laborales, en sus plantas industriales, en la eficiencia y la honestidad de sus servicios. Unicamente así, por la consecución de esta finalidad de bien común el banco podrá alcanzar su verdadera y noble utilidad. En esta oportunidad debo repetir un concepto vertido el 1º de febrero pasado, con motivo de la inauguración del edificio de la sucursal Guaymallén; esta obra que hoy inauguramos queda como testimonio del progreso de nuestro banco, del departamento Las Heras y de nuestra provincia y está destinada a ustedes, clientes y amigos que posibilitaron con su apoyo, que esta casa que hoy nos cobija, sea una realidad".

Luego lo hizo el señor Francisco Pérez Fernández en nombre de los clientes de la entidad crediticia. Dijo: "Hoy, como presidente de una institución de servicio Rotary Club Las Heras y como cliente y vecino de este departamento, siento el legítimo orgullo de estar presente en un acto de tanta trascendencia como es la inauguración de este nuevo y magnífico edificio que albergará la sucursal Las Heras del Banco de Previsión Social. Nos toca vivir una época de profundos cambios en todos los órdenes y de los cuales por cierto la actividad económica que muchas veces y a pesar de procurar la mejor conducción, tiene altibajos que malograrían los mejores esfuerzos y anhelos, de no mediar el oportuno apoyo de fuertes instituciones bancarias y crediticias. Creo en este aspecto, esta institución significará para los hombres de empresa de este departamento, un buen aliado para sus planes presentes y futuros. Hoy, Las Heras está en marcha. La confianza en sus grandes destinos lo demuestra la febril actividad que refleja en todos los niveles de su economía, la construcción de nuevos barrios, radicación de nuevos comercios e industrias, sensibles adelantos en vías de comunicación, extensión de redes de servicios, creación de establecimientos a niveles primario y secundario, son muestras inequívocas de su constante progreso y avance hacia el futuro. Sé valorar además, como integrante de una entidad de servicio el permanente quehacer de este banco en beneficio de la comunidad y conciente de sus necesidades".

Finalmente fue servido un vino de honor del que participaron las reinas vendimiales de Junín, Elizabeth Martínez y de Las Heras, Patricia Mónica Hidalgo.

SOCIEDAD ANONIMA DEL ATLANTICO
COMPAÑIA FINANCIERA
DICTUM MEUM PACTUM
SADELA
para nuestros inversores seguridad total
GARANTIA SADELA + GARANTIA B.C.R.A.
DEPOSITOS A PLAZO FIJO
LA MEJOR INVERSION
Sadela Central: RECONQUISTA 555 TEL. 393-5500/5650/ 5700/5800/5928
Sadela Mendoza: SARMIENTO 242 TEL. 247348 - 247105 244038
Entidad adherida al Régimen de Garantía de los Depósitos Ley 21526

AVISOS FUNEBRES

PARTICIPACIONES

✝ **VALENTINA GENESY de VICCHI. - Q.E.P.D. - Falleció el 17-II-1980.** - Vicente Manuel Azcona y flia., participan su fallecimiento y que sus restos fueron inhumados en el Cementerio de la Capital. 19|2|C|771|19|2

✝ **VALENTINA GENESY DE VICCHI. - Q.E.P.D. - Falleció el 17-II-1980.** - Dr. Gustavo Cisternas, sra. Inés Ortiz de Cisternas, arq. Gustavo D. Cisternas, sra. Enriqueta Moyano de Cisternas, Jorge Alberto Cisternas y sra., Ana María Andrés de Cisternas, participan con profundo dolor su fallecimiento y que sus restos fueron inhumados en el cementerio de la Capital. 19|2|C|786|19|2

✝ **ALBERTO BUSTOS SALGADO. - Q. E. P. D. - Falleció el 15 - II - 1980.** - Personal del Centro de Cómputos del Banco

Las variantes y opciones que nos ofrece el equipamiento y decoración del dormitorio

vivienda y confort

Dentro del esquema de la casa moderna, los dormitorios ocupan, en conjunto, un espacio denominado estar nocturno. Ese espacio, cuando la amplitud del inmueble lo permite y generalmente es así—, el diseño de la planta lo sitúa completamente desubicado en relación con el resto de la vivienda. Constituye en ésta, un verdadero mundo aparte.

Esa circunstancia ofrece la gran ventaja de la total libertad de que se dispone cuando se insinúe equipar y decorar un dormitorio, se trate de una casa nueva o de algún cambio que se desea introducir en la que se habita.

Sin descuidar, desde luego, un sentido general de armonía con la fisonomía de los ambientes principales, nos es completamente posible encarar la ambientación de los dormitorios con un criterio libre de ataduras.

Es por ello que comprobamos en los proyectos recientes que, aún cuando en la totalidad de la casa se ha buscado un énfasis en la calidez y rusticidad mediante la colocación de pisos cerámicos, para los dormitorios se recurre, comunmente, al alfombrado de pared a pared, cuando no a la madera.

Ello nos facilita enormemente la tarea de amueblar y decorar el dormitorio, porque en éste, que en la actualidad generalmente se viste con muy pocos elementos, es factor importante a

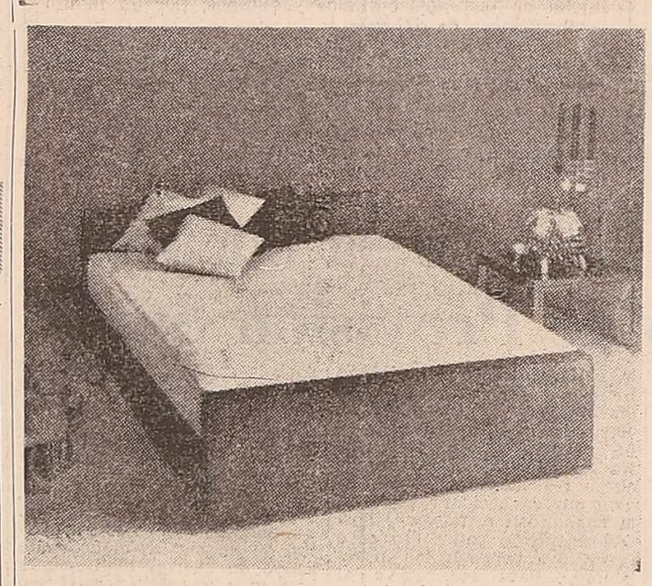

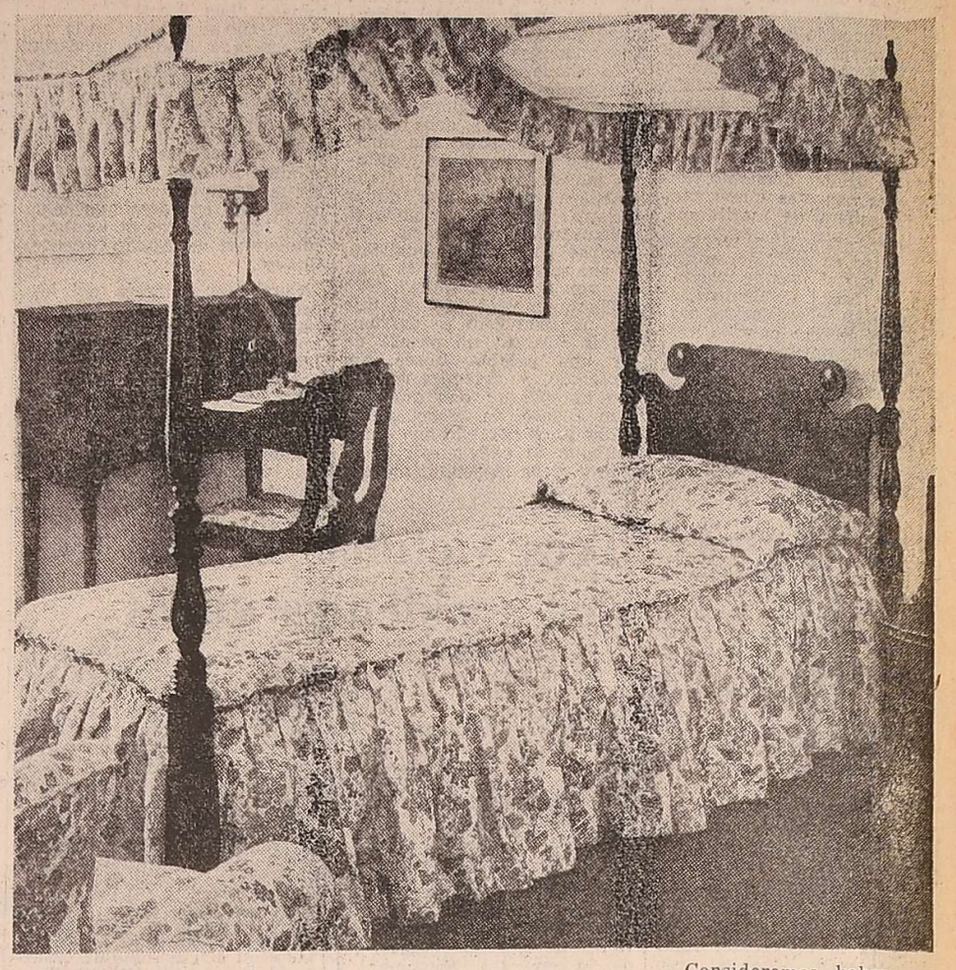

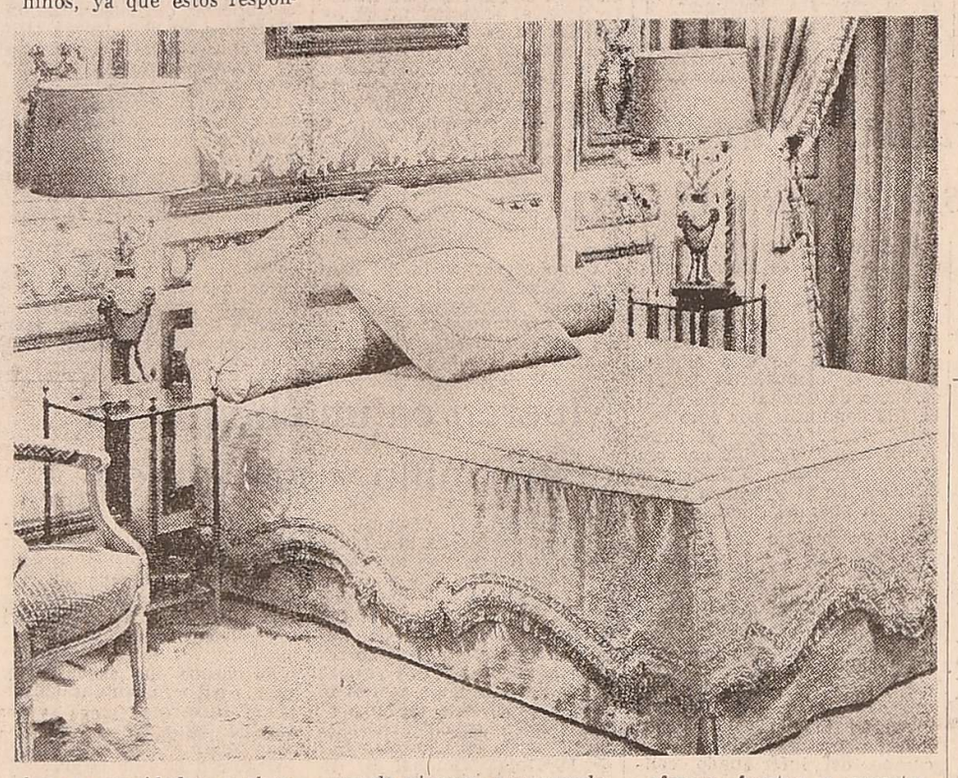

tenerse en cuenta el entorno general, vale decir, el piso, las paredes y el cielo raso.

Comenzando por el equipamiento, debemos tener por premisa que el dormitorio moderno tiene por mueble fundamental la cama. Y ello es así porque habiendo desaparecido, en la práctica, la presencia del ropero, que antaño gravitaba estéticamente por sus grandes y valiosos espejos, o por la belleza de las tallas en la madera, ese mueble compartía con la cama la ambientación general del cuarto.

El ropero ha sido sustituído por el placar, construído directamente en mampostería en las construcciones nuevas, o realizado posteriormente de madera si se trata de una casa de años.

Por consiguiente, de acuerdo a la cama que se elija, deberán ser los muebles complementarios, vale decir, las mesas de luz, la cómoda y las sillas o sillones. Hemos nombrado los indispensables y de uso corriente, lo cual no obsta para que de acuerdo a las modalidades de vida del ocupante, pueda agregarse al conjunto una pequeña biblioteca o cualquier otro enser específico.

A esta altura del planteo es conveniente recordar que hemos anotado la necesidad de no desentonar en armonía con el resto de los ambientes, especialmente los principales, al disponernos a utilizar en la práctica la libertad de opción de que gozamos para modificar o planificar la ambientación de nuestro dormitorio.

Es un detalle importante a tenerse en cuenta, ya que si hemos equipado el estar-comedor con un mobiliario de estilo, se nos ocurre poco convincente decorar el o los dormitorios con enseres de marcada tendencia contemporánea. Ello no significa que no se pueda hacer, sino que, razonablemente nos parece inconveniente.

Quizás resulte mejor, si se trata de todos los dormitorios, ya que de tal suerte se marca una tendencia determinada a todo un sector de la casa. Pero a un solo dormitorio, no.

Del análisis que estamos realizando excluimos, desde luego, los ambientes infantiles o dormitorios de los niños, ya que éstos responden a necesidades y planteos totalmente diferentes, sometidos últimamente más a la influencia del psicólogo que al decorador.

Para el equipamiento del dormitorio matrimonial, el ingrediente a tener en cuenta en primer término es el tamaño y la forma, como asimismo la ubicación de las puertas y ventanas. Generalmente los muebles que en la actualidad vende la fabricación seriada, ya responden a las características corrientes de espacios más bien reducidos. Es así que las medidas normales de la cama concuerdan con las de la ropa que para la misma se vende, incluyendo la colcha, cuyas amplias proporciones actuales responden a la tendencia de convertir ese enser en elemento preponderante de la decoración. La cama moderna carece siempre de piecera, aun cuando cuente con respaldo. Es un detalle que han incorporado incluso los fabricantes de muebles de estilo, razón por la cual el cubrecama amplio, casi tocando el suelo, se ha convertido en un enser vital en la decoración del cuarto de dormir.

Al respecto hacemos notar que esa marcada amplitud es sumamente útil cuando la cama es un elemento fijo, construido en algunos casos de mampostería, y cuya base contiene cajoneras como una forma práctica de ganar espacio.

Para una cama de este tipo no concuerdan los muebles de estilo. Ni siquiera de estilo actual. Se nos ocurren estos últimos, pero lacados en colores vivos, armonizando con la colcha por afinidad o por contraste, especialmente si el piso es alfombrado. El mismo ambiente, con la cama descripta, pero con piso de parquet, admite muebles de madera rústica con lustre natural. Son ideales los de pino insigne o algarrobo, aparte de algunas variedades de cedro.

Las modernas camas sin piecera admiten infinidad de variantes para el respaldo, que va desde el apenas insinuado, bajo, que armoniza con la altura de las mesas de luz, a los altos, marcados, como son los muy de moda, de antiguas obras de hierro forjado, o de camas de bronce usadas a principios de siglo. Respaldos de este tipo otorgan una total libertad de acción en la elección del resto de los muebles, que pueden ser, inclusive rústicos en el primer caso, no así para el bronce. Pero en ambos casos son aceptables perfectamente los pequeños muebles de estilo. En relación con éstos, que provocan en algunas personas, que se consideran a sí mismas muy modernas, una marcada resistencia de solo nombrarlos, es de advertir que en la actualidad se los fabrica muy estilizados y en tamaños adecuados al tamaño de los ambientes que se construyen en estos años difíciles. Por otra parte muchos muebleros están redescubriendo estilos, como el Luis Felipe, Restauración y el mismo Luis XIII, que escapan por completo a la estandarización corriente, y que han sido adoptados precisamente, porque ofrecen facetas y características muy apropiadas para el sentido moderno de la decoración.

Precisamente los hemos elegido para ilustrar la presente página, obteniéndolos de muestrarios de ambientaciones actuales realizadas en Francia, país que se caracteriza por conservar la vanguardia que en el tema ostenta desde hace muchos años.

Consideramos haber reseñado brevemente el sentido de libertad que en líneas generales caracteriza la ambientación del cuarto para dormir, libertad que favorece al buen gusto y la fantasía de mucha gente. Como ayuda práctica, nada más oportuno y didáctico que los ejemplos que aquí reproducimos. Los muy vulgares los encontrarán los interesados en muchas partes, incluídas algunas publicaciones especializadas sobre el tema.

PINTURAS TEKNO
ESMALTES
FONDOS
ANTIOXIDOS
PLASTIFICANTES
PARA MADERA
PINTURAS EPOXI
Y AL CAUCHO
PINTURA DE OBRAS
PINTURAS TEKNO
Esmalte Sintético Blanco Leta 4 lts. $ 21.950
CALIDAD CERTIFICADA
ADQUIERALAS UNICAMENTE EN FABRICA
PRIMERA FABRICA INTEGRAL DE PINTURAS EN CUYO
TEKNO ARGENTINA
Juan de Garay 339 - Tel. 220786
Godoy Cruz - MENDOZA

CERAMICOS DECORADOS IMPORTADOS
(delicados como una flor...!)
La experiencia milenaria de los ceramistas romanos y el arte de delicados artistas están ahora a su disposición, para decorar paredes y pisos en su casa o departamento.
Distribuidor exclusivo
Palmar
CERAMICA LORD de Módena (Italia)
Ponga en su residencia un toque distintivo de nivel internacional.
Informes y ventas:
Catamarca 123 Mza. telefs. 291850 Y 230796
y en mas de 200 distribuidores PALMAR en todo el país.
PICADILLY - 950 (20) 20 desde $ 53.197 m² más IVA

PARQUET
Desde $ 11.250 el m2
BAJDA s.r.l.
Benavente 4325 - Tel. 261627 260153
Villa Nueva - Guaymallen

AMOBLAMIENTO INTEGRAL DE OFICINAS Y EMPRESAS
Vea exposición en
REGINA MUEBLES ENTRE RIOS 136
Facturación directa de Fábrica

TOLDOS
DE ALUMINIO Y POLIESTER
HERRERIA EN GRAL.
AGREGUE UN AMBIENTE MAS
TERRAZAS, COCHERAS, MAMPARAS
DESDE $ 50.000 EL MT
FACILIDADES SIN INTERES
La Marca
R. FOUNIER 2267 S. JOSE
Tel. 263785
SOLICITE TECNICO SIN COMPROMISO

En su 10º Aniversario
SCALA LE REGALA A SU HOGAR
CORTINAS y PAPELES PINTADOS
A PRECIOS QUE SON PARA CELEBRAR
CASHMILON $9.900 VOILE $8.500 PAPELES el rollo desde: $6.900
Y ADEMAS TODO LO QUE SCALA TIENE:
ALFOMBRAS/REVESTIMIENTOS/PISOS CERAMICOS
SCALA 10 AÑOS DE BELLEZA INTERIOR
PEDRO MOLINA 561 - CIUDAD

MADERA PARA TECHOS
PINO OREGON (CANADA)
EN TIRANTES DE HASTA 9 METROS
MACHIMBRE (INSIGNE, CARIBE ETC)
machimbre desde $ 5800 + IVA
BAC pids s.a.
VALERIO OLIVA S.A.C.I.A
Sirviendo a quienes construyen progreso
En Mendoza: Godoy Cruz 1551
TELS. 261036. 261900 - San José
En Misiones: Depósito Posadas
Ruta 12. Km. 9 Obraje y Aserradero Yaboti (San Pedro)

CERAMICA KOROTAN
Fábrica esmaltadora de revestimientos en general.
Surtido de formas, medidas, gran variedad de colores y diseños.
TEJAS FRANCESAS cerámicas esmaltadas.
Revestimientos importados por mayor y menor.
Precio sugerido Tejas francesas desde $ 28.000 el m2
ITUZAINGO 875 — GODOY CRUZ
(Barrio Trapiche) Mendoza
Teléfono 235325

FERRETERIA ALSINA S.A.
PINTURERIA, BAZAR, SANITARIOS, ARMERIA, IMPLEMENTOS AGRICOLAS, ELECTRICIDAD, ARTICULOS PARA EL HOGAR.
CREDITOS
SAN MARTIN 1252 - MZA.
Teléfono 215381

Carpintería de Aluminio
JOAQUIN PADRO y Cía.
CARPINTERIA DE OBRA Y CERRAMIENTOS EN GRAL
UNICO FABRICANTE DE
MAMPARBAÑO
Telef 227312
RIO JURAMENTO 2649
(POR MONTE: DJ OCA AL 200)
Barrio SUAREZ Y HIPODROMO
GODOY CRUZ MZA.

ANDAMIOS
ALQUILER Y VENTAS
DESDE $ 80.000
Tecnacro s.r.l.
CORONEL PLAZA 521
TEL. 230138 - MENDOZA

RIMAR S.R.L.
J. Roccuzzo — J.A. Di Benedetto
Distribuidor Exclusivo de:
Surrey
Aire Acondicionado Central
Líder en su género
Primero en Latinoamérica
* ESTUDIOS - PROYECTOS
* INSTALACIONES Y SERVICE
MORON 27
TEL. 291016-290971 - MZA.
Desde $ 1.360 000

mezcla adhesiva
KLAUKOL
$ 908.- C/IVA 1 KG
PARA LA COLOCACION DE PISOS Y REVESTIMIENTOS CERAMICOS
revestimiento decorativo TEXTURAL EN PASTA
$ 3.977.- C/IVA 1 KG
Con una pasada PINTA - REVOCA - DECORA
EN LAS BUENAS CASAS DEL RAMO

Admire nuestras colecciones
CALIDAD Y ESTILO EN MUEBLES
REGINA MUEBLES S.A.
ENTRE RIOS 136

CERAMICOS "ARFER"
Techos Completos el m.2 desde $ 26.500.-
TEJAS, LADRILLOS HUECOS, SEPARADORES DE AMBIENTE, etc.
GODOY CRUZ 3167 - VILLA NUEVA - TELEF. 261688
19|2|F|75878|19|2

Notas sociales

Casamientos

MEXICO. — El 7 de marzo, en la Parroquia del Carmen, de México, será consagrada la boda matrimonial de la señorita Berta Liliana Tello, con el ingeniero José Damián Schiavone.

—En la Catedral de San Rafael Arcángel tendrá lugar el 23 del corriente a las 22, el casamiento de la señorita María Mónica Morales con el señor Julio César Campoó.

—En la Iglesia de la Inmaculada Concepción, de La Consulta, será bendecido el sábado 23 a las 22 el enlace de la señorita Marilyn Gallardo con el señor Alfredo Martelossi.

Viajeros

A Buenos Aires, donde fijará su residencia, la señora Celsa Villamayor de Bustos Lemos.

—A la Ciudad del Carmen, México, la señorita Berta Liliana Tello.

—De Río Gallegos, Santa Cruz, el profesor Francisco F. Aldecoa.

Misas impetratorias

Mañana miércoles a las 20.30, en la Parroquia de Santo Domingo, se oficiará una misa para rogar por la felicidad de la señorita Berta Liliana Tello y del ingeniero José Damián Schiavone, con motivo de su próximo casamiento.

—En la Iglesia de los Padres Jesuítas será oficiada hoy a las 20 una misa, mandada a rezar por las señoras Margarita Laur de Moretti y Marta Moretti Laur de Herrera, por la felicidad de la señorita Cristina Vignoni Vidal y del señor Francisco Javier López Laur, con motivo de su próximo casamiento.

—El señor Julio Horacio Guevara Marín y su señora María Julia Gómez Zapata harán oficiar una misa de acción de gracias hoy a las 21, en la Parroquia de San Juan Marón, Tomba 65, Godoy Cruz, con motivo del cumpleaños de su hija María Clara.

Misas y funerales

En la iglesia de Jesús Nazareno, se oficiará una misa hoy a las 20, para rogar por el alma de la señora Esther Elma Giaccaglia de Fanizzi, con motivo de cumplirse el tercer aniversario de su fallecimiento.

—El jueves 21, a las 20, en la Parroquia de San Vicente Ferrer, se oficiará una misa por el sufragio del alma del señor Francisco Ramírez Carpanelli, en el primer mes de su fallecimiento.

—En la Compañía de Jesús, se oficiará mañana a las 20, una misa por el alma de la señora María Emma Mallea de Marra, fallecida recientemente en la Capital Federal.

Evangelio de hoy

† **Lectura del Santo Evangelio, según San Marcos, 8, 14-21.**

La levadura de los fariseos.

Se olvidaron de tomar consigo panes, y no tenían en la barca sino un pan. Les recomendaba Jesús diciendo: Mirad de guardaros del fermento de los fariseos y del fermento de Herodes. Ellos iban discurriendo entre sí que era por no tener panes, y conociéndolo El, les dijo: ¿Qué caviláis de que no tenéis panes? ¿Aún no entendéis ni caéis en la cuenta? ¿Tenéis vuestro corazón embotado? ¿Teniendo ojos no véis y teniendo oídos no oís? ¿Ya no os acordáis de cuando partí los cinco panes a los cinco mil hombres y cuántos cestos llenos de sobras recogísteis? Dijéronle: Doce. Cuando los siete a los cuatro mil, ¿cuántos cestos llenos de mendrugos recogísteis? y le dijeron: Siete. Y les dijo: ¿Pues aún no caéis en la cuenta?

Con gran entusiasmo festejan el carnaval en la metrópoli

BUENOS AIRES, 18. (NA). — Una verdadera multitud volvió a prestar anoche —tras una interrupción de varios años— su fervorosa adhesión a los festejos de la primera parte del carnaval, tanto en el corso de la Avenida de Mayo como en los bailes que se realizaron en numerosos clubes de esta capital.

El corso, en esa tradicional arteria porteña, adquirió en la víspera singular brillo con la participación de la comparsa "Ara Berá", de Corrientes, cuyo desfile fue seguido atentamente por un público que expresó calidamente su adhesión por el derroche de ingenio, ritmo, color y verdadera riqueza coreográfica, en el tema "El imperio de los zares".

El paso de este famoso conjunto correntino comenzó a las 20.30, cumpliendo el trayecto entre la Plaza de Mayo y la Plaza Congreso en una hora y media.

Los doscientos solistas, pasistas y músicos ofrecieron un excelente espectáculo, ataviados con trajes coloridos y lujosos, evolucionando por la calzada con ajustados pasos de baile.

Concluido el desfile de "Ara Berá", el público, que había permanecido en orden en las aceras, se volcó a las calzadas entorpeciendo, a partir de entonces, el paso de otras comparsas, murgas y carrozas, no obstante el denodado esfuerzo del personal policial.

Después de las 23, las dificultades para que exhibieran sus virtudes otros grupos fueron en aumento y entonces la policía debió recurrir a la máxima energía para permitir el avance de "Los dementes de San Andrés" y de "Los fanáticos de La Loma".

En medio del desorden, muchos de los asistentes se trenzaban en largas "escaramuzas" con nieve artificial, artículo preferido por sobre el tradicional papel picado, aparentemente desechado por el alto costo de la bolsa. El cubrirse con nieve pareció ser uno de los divertimentos favoritos de gran parte de la concurrencia.

Algunos memoriosos advirtieron, en esta oportunidad, la ausencia de carrozas ingeniosamente engalanadas como en los corsos de antaño y los automoviles descubiertos que tanto animaban estas fiestas.

En tanto, una bulliciosa y alegre juventud se recluyó en los clubes que organizaron bailes con la presencia de figuras de primera línea y de conocidos comentarios de discos.

Vélez Sarsfield encabezó aquí la nómina de las mayores recaudaciones con 400 millones de pesos, seguido por el Centro Lucense, que obtuvo una entrada de 155 millones de pesos. En tercer lugar está ubicado el Club Comunicaciones con 88 millones de pesos y luego viene el Club YPF con 52 millones de pesos.

El próximo sábado habrá un baile de máscaras a las 22,30 en el City Hotel, organizado por la Asociación Modelos Argentinos y al día siguiente en el corso de la Avenida de Mayo actuará la famosa "Diablada de Oruro", de Bolivia, el Candombe Uruguayo y la Scola do Samba del Brasil y se elegirá a la reina de esa arteria.

Dustin, el actor apasionado por su trabajo y muy amante de los niños, quien acaba de consagrarse en su papel protagónico en "Kramer contra Kramer".

Cómo es Dustin Hoffman, el héroe de "Kramer vs. Kramer"

NUEVA YORK (AFP) — El actor Dustin Hoffman ha interpretado con madurez y brío los más diversos personajes: el filosófico carterista de "Midnight Cowboy", el tímido estudiante de "The Graduate", el indio - blanco de "Little Big Man", el periodista Cart Bernstein de "All the President's Men"... Pero, en "Kramer vs. Kramer", su última película, revela por primera vez o, en todo caso, más que nunca, a un personaje llamado... Dustin Hoffman.

Aunque no se trata de una cinta autobiográfica, lo menos que puede decirse es que el artista puso mucho de sí mismo y de su circunstancia en un papel que, le resulta alusivo.

Hijo de un viajante de comercio que hizo segunda carrera en el diseño de muebles, Dustin Hoffman guarda un mal recuerdo de su infancia y de su adolescencia en Los Angeles. Sus amigos no saben bien por qué, ya que no le faltó nada ni material ni afectivamente. Pero el caso es que lo primero que hizo Dustin cuando llegó a Nueva York, en 1960, dispuesto a convertirse en actor de teatro, fue buscarse un psicoanalista: su problema era, según cuenta, su menguada estatura (1m. 67) y un persistente acné juvenil.

Trabajó como barman y guardián de un instituto psiquiátrico para poder pagar su tratamiento y sus estudios de arte dramático. Y, de apariciones como simple comparsa a papeles secundarios, fue imponiéndose lenta pero tenazmente hasta cosechar su primer gran éxito en la obra "Journey of the fifth horse", estrenada "of Broadway" en 1968.

El triunfo de "Dustin Kramer"

Su éxito de crítica y público le valió el papel de protagonista de "The graduate", de Mike Nichols, film con el que fue designado para el Oscar. Finalmente, el ganador del codiciado premio fue Rod Steiger (por "In the heart of the night"), pero Dustin Hoffman ya tenía asegurada su carrera y no cesaría de rodar: "Midnight Cowbay", "Little Big Man", "Papillón", "Straws dogs"...

Llegado a la cumbre de su fama con "Alls the President's Men" y "Marathon Man", pudo imponer sus condiciones en "Kramer vs. Kramer", recalca el director Robert Denton.

Es verdad que el actor quiere mucho a los niños y que su propia vida podría asemejarse demasiado a la de Kramer dentro de breve lapso: la película trata de padres divorciados que luchan ante los tribunales por la custodia de su hijo, y Hoffman y su esposa acaban de presentar una demanda de divorcio.

Se habían casado en 1969, y ella había renunciado a su profesión de bailarina. Pero, hace dos años, decidió reanudarla, y el matrimonio se hundió. Separados desde hace un año se reparten la guardia de su hija Jenna, de 9 años, y de Karina, de 13, nacida de un primer matrimonio de Mistress Hoffman. Viven cerca el uno del otro, pero el actor añora continuamente a las niñas. Serán los jueces quienes decidan...

Un carácter difícil

Considerado como un profesional de carácter difícil, Dustin Hoffman revela en su comportamiento aspectos entrañables, vulnerables. Sus amigos —y hasta sus detractores— afirman que sus rasgos corresponden fielmente a los de Kramer: brusquedad, egocentrismo, e incluso grosería, pero también una honda sensibilidad.

Esa contradicción, y la total entrega a su trabajo, dificultan el trato y la colaboración con Dustin, señala el guionista Murray Schisgal. "Quiere saber el por qué y para qué de cada frase, de cada réplica, de cada reacción de su personaje. Asegura que si no, no puede interpretarlo".

Más aún, llegó a exigir que Justin Manry, el niño que interpreta el hijo de Ted Kramer, no tuviera guión exacto que aprenderse de memoria, porque prefiere trabajar con un esquema amplio y que autorice la improvisación.

Visceralmente paternal, Hoffman tiene un don especial para entenderse con los niños. Incluso le parece una injusticia que sólo las mujeres puedan alumbrar y se dice celoso del aura que rodea a las madres con sus bebés. "Es algo que un hombre no tendrá nunca, por muy buen padre que sea".

Tanto le contrariaba el papel pasivo que, cuando nació Jenna, con un amigo camarógrafo, filmó el acontecimiento.

Un Don Juan sin rodeos

Desde su separación, el actor vive sólo en un gran apartamento cuyas ventanas dan a Central Park. Se levanta muy temprano y suele dar largos paseos por el parque, semidesierto y silencioso.

Tanto en Nueva York como en Los Angeles, su grupo de amigos es muy restringido. La multitud no le interesa. "No intento ser popular, sino trabajar lo más y lo mejor posible", dijo una vez'

Pero no puede evitar mostrarse "sociable" e incluso emprendedor con las mujeres. Se cuenta que un día abordó a una muchacha, en un hotel, diciéndole sin más: "Conteste inmediatamente: ¿Sí o no?..." Y ante el sorprendido mutismo de la joven, salió disparado detrás de otra.

La actriz Meryl Streep, coprotagonista de "Kramer vs. Kramer", recuerda que, en su primer encuentro, Hoffman se las arregló para tocarle el pecho antes de dirigirle la palabra.

En una sesión con su psicoanalista, Hoffman, entonces soltero, gritó que, en el fondo, lo que deseaba era casarse, tener hijos y vivir tranquilamente en un confortable chalet del East Side de Manhattan. Su sueño se realizó, pero no por mucho tiempo. Ahora es su esposa quien vive en el chalet y Dustin, de nuevo solo, se siente como en sus comienzos, sometido a las mismas frustraciones y excesos, furores y melancolías.

"No sé lo que es la felicidad: ¿La vida, la libertad, la plenitud humana...? Sea como sea, yo la busco. Y no creo que sea irrealista", declaró recientemente.

En Venecia se festeja el Carnaval del Teatro

El amor que un pueblo tenga por el teatro es el mejor índice que se puede dar de su alto nivel cultural, se ha dicho. Y en este sentido el elevado nivel de la cultura de los venecianos se ha puesto una vez más de manifiesto, con el actual "Carnaval del Teatro", organizado por la Bienal del Arte y la Cultura Venecianos.

Durante toda una semana, hay cien espectáculos a toda hora, siete teatros abiertos de la mañana a la noche, encuentros, seminarios y fiestas. Una larga procesión de actores y espectadores avanza diariamente por las callejuelas que llevan a la plaza de San Marcos.

Se reanuda así una antigua tradición veneciana, que tuvo su máximo esplendor en el setecientos, en la época de Giacomo Casanova —que habló del Carnaval de Venecia en sus memorias— y del comediógrafo Carlo Goldoni, quien durante aquellos días de fiesta logró algunos de sus más grandes éxitos.

"La tradición quiere que el Carnaval sea un momento de ruptura con las instituciones, una ocasión liberadora, un encuentro-confrontación entre el 'régimen de las máscaras' y el 'régimen de la razón', explicó Maurizio Scaparro, director del sector Prosa de la Bienal, y creador de la manifestación.

"Por esto —prosiguió Scaparro— durante el Carnaval el teatro de la Bienal saldrá de sus esquemas rígidos, de sus horarios habituales; se transformará en fiesta total, se interrogará sobre su pasado y su futuro, con los mismos instrumentos que ha utilizado siempre: la máscara, el maquillaje, el transvestimiento, la palabra".

Durante esta semana, en Venecia, los teatros están abiertos no sólo para los espectadores sino también para revelar al público sus mecanismos secretos. Se pueden visitar los escenarios, los depósitos, ver cómo están hechas las máquinas, muchas de ellas antiguas, que mueven los escenarios en el teatro La Fenice, en el Malibrán, en el Goldoni, o en el Teatro de la Avogaria.

"Ofrecemos al público —manifestó al periodismo Maurizio Scaparro— una ocasión prácticamente única de saborear todo lo que hay de fantástico y de artesanal debrás de un escenario".

En este descubrimiento del "maravilloso mundo del teatro" tendrá una parte determinante la gran muestra "Venecia y el espacio escénico" —que funciona desde hace tres meses— y el "Teatro del Mundo". Este último es un verdadero teatro, hecho totalmente de madera, que flota sobre una chata anclada en la plaza de San Marcos. Este teatro, con capacidad para 150 personas, se parece un poco al célebre "Teatro del Globo", de Londres, lugar donde se dieron las más grandes obras de William Shakeaspeare dirigidas por su autor, en la época de Isabel I. Sin embargo, hay algunas innovaciones: el escenario es circular, el público se sienta en torno, sobre escalinatas. La Bienal lo ha reconstruido sobre la base de antiguos proyectos, que habían sido elaborados en el siglo XVIII para albergar teatros venecianos flotantes.

Durante el Carnaval del Teatro, las mañanas son dedicadas especialmente a los espectáculos para niños. Al mismo tiempo funcionan dos laboratorios teatrales, abiertos a la libre participación del público. La escenógrafa y figurinista Giulia Mafai enseña a maquillarse y a disfrazarse con pocos elementos. Donato Sartori, el máximo experto en su campo, muestra cómo se construyen y se utilizan las máscaras de cuero y de otros materiales, que son el orgullo de la Comedia dell'Arte italiana.

Los espectáculos de mayor popularidad tienen lugar por la tarde y por la noche. Entre otras obras, se preesntó "Fiesta de Piadigrotta", comedia que Raffaele Viviani dedicó hace medio siglo a la famosa fiesta popular de Nápoles: la dirección y la música (que domina gran parte del espectáculo) son de Roberto de Simone.

El teatro Estable de Génova ha presentado, por su parte, "La mujer serpiente", fábula veneciana de Carlo Gozzi, escritor y dramaturgo contemporáneo —y tenaz adversario— de Carlo Goldoni. Por su parte, el Teatrino de Montparnasse, de París, presentó en francés "La veneciana", pieza anónima del quinientos. Han sido también numerosas las presentaciones internacionales: han estado el famoso mimo francés Marcel Marceau; el "Circus Alfred" de Praga; la compañía Els Comediants, de Barcelona, y el coreógrafo y mimo inglés Lindsay Kemp, quien con su compañía fue el animador y director de la gran fiesta procesión de actores y espectadores que clausuró el Carnaval del Teatro.

Harán un homenaje a Luis Sandrini en Buenos Aires

El Museo Municipal del Cine "Pablo Christián Ducrós Hicken", de la ciudad de Buenos Aires, realizará esta semana un espectáculo de homenaje al actor y director Luis Sandrini, con motivo de cumplir este sus setenta y cinco años de edad.

El acto será especialmente dirigido a los niños, que eran los primeros admiradores del gran actor cómico, en sus inicios cinematográficos, para los cuales creó personajes de tanta repercusión como el "Felipe" que mantuvo durante largos años en programas radiales, o bien los diversos personajes humorísticos de sus películas.

En el espectáculo se leerán textos que glosarán la vida de Sandrini, se proyectarán fragmentos de sus más afamadas películas y luego se exhibirá completo el film "La casa de los millones", que Sandrini protagonizara con Olinda Bozán y Héctor Quintanilla.

Curso sobre cine en instituto religioso en Buenos Aires

Un curso sobre "El cine y la persona" se dictará esta semana en el Instituto de Cultura Religiosa Superior, sito en Rodríguez Peña 1054, de la Capital Federal. El curso estará a cargo de Rubén D. Cichello, y en el transcurso del mismo se pretenderá reflexionar, por un lado, sobre la experiencia de ser contemplador de una obra cinematográfica, y por otro, sobre cómo el cine se ha ocupado de la persona, sus valores, su mundo y sus relaciones interpersonales.

Como complemento del curso, se proyectarán, durante la semana próxima, los siguientes films, uno por velada, comenzando el lunes: "Asesinato del Catamaunt", estadounidense, dirigida por Krzysztof Zanussi, con Horst Buckholz; "El hombre de mármol", polaco, dirigido por Andrezej Wajda, con Jerzy Radziwillovicz y Cristina Janda; "El pasajero", dirigida por Michelangelo Antonioni, con Maria Schneider y Jack Nicholson; "El inquilino", francés, dirigido por Román Polanski, con Isabelle Adjani y Shelley Winters, y "Barry Lindon", estadounidense, dirigida por Stanley Kubrick, con Marisa Berenson y Ryan O'Neal.

"El jinete motorizado", se anuncia

"El jinete motorizado" se titula el film que próximamente estrenará en nuestro medio el sello "Cinema International Corporation".

Los actores centrales son David Carradine, el pequeño Whit Clay y Brenda Vaccaro. Los tres corren una vertiginosa y divertida carrera en motocicleta, desde una ciudad sueña de los Estados Unidos a San Francisco, en 1920, poco después de terminada la primera guerra mundial.

Con producción de Roger Cormna y Saúl Krugman, la dirección corrió por cuenta de Steve Carter, realizador que cumplió un buen ciclo en la televisión norteamericana.

Margarita Palacios triunfa en un festival en Córdoba

CAPILLA DEL MONTE, Córdoba, 18. (Por Walter Thiers, especial para Télam, enviado especial). — Desde sus comienzos como trapecista y acróbata hasta ser descubierta en 1942 como cantante, abandonando la carrera de actriz, Margarita Palacios considera que su mejor escuela para convertirse en una artista fue la actividad circense.

El próximo viernes en el programa, Margarita Palacios festejará simultáneamente sus 69 años de edad y los 55 como artista, profesión que inició como una consecuencia producida por su progenitor, que fue un payaso famoso conocido como "Toto".

"No tengo antecedentes artísticos familiares —manifestó Margarita Palacios a Télam—, excepto mi padre, que se destacó por su vena humorística y por trabajar sin maquillaje, modelando los músculos de la cara como si fuesen una máscara". "Toto" formó pareja con Paco Bustos y trabajó con los hermanos Podestá, Elías Alippi, Enrique Muiño, entre otras figuras destacadas de la época en que el circo fue el medio de expresión artística alternándose la pista de arena con el escenario de un teatro.

"Me inicié a los 13 años como trapecista volante con cama elástica, acróbata y un número especial que realizaba colgada de los cabellos. Luego fui actriz e intervenía en obras como "Santos Vega", "El rosal de las ruinas", "Juan Moreira", etc. Allí conocí a ese extraordinario intérprete que fue Néstor Ferla. El circo fue mi mejor escuela, y el intérprete siempre estuvo dispuesto a trabajar en ambas funciones. Margarita Palacios entiende que el artista es un mensajero de la felicidad y del arte en toda su expresión. "El momento más logrado de mi vida —continuó— lo encuentro cuando estoy en un escenario, siento una dicha muy particular al encontrarme ante los espectadores, y es el instante en el cual me entrego plenamente. Otro detalle muy importante es que no me doy cuenta de mi edad, voy a cumplir el próximo viernes 69 años y estoy en mi mejor etapa artística, quizás más avispada y charlatana que antes, soy hija de vascos".

Margarita Palacios llegó a Buenos Aires en 1942 como actriz, después de haber obtenido el primer premio como intérprete otorgado por LV 12 de San Miguel de Tucumán, realizando estampas camperas. Jamás pensó en cantar, pero al ser invitada a expresarse como vidalera en un programa de Radio Nacional, descubrió una veta complementaria a su profesión. "Fue un hecho que nunca olvidaré —dijo— pues en ese programa radial actué junto a figuras como la Tropilla de Huachi-Pampa; Acosta Villafañe, del cual soy sobrina; Félix Pérez Cardozo; Marta de los Ríos; Samuel Aguayo, entre otros; después me animé, pero debo confesar que canté tiritando, pero no de frío, sino del miedo. Pasaba por una etapa muy dura, vivía en un conventillo con dos niños, pagando 20 pesos de alquiler y 2 por la luz que utilizaba, y cuando luego canté en una confitería de Liniers me sacaron inmediatamente, creo que no les gusté".

Actualmente se encuentra actuando en la 8ª edición del Festival Español-Argentino de Folklore, que se realiza en Pueblo Encanto, de esta ciudad, obteniendo cada noche una notable repercusión popular. Su agrupación está integrada por Julio Villagra, guitarra-voz; Juan Carlos Ortiz, guitarra-voz; Andrés Comán, guitarra y charango, y Hugo Palacios, percusión.

"Debo aclarar que soy una cantante nativista —finalizó Margarita Palacios—, pues no podemos utilizar el calificativo de folklore a una expresión telúrica que aún no llegó a cumplir 100 años. Mi repertorio es una consecuencia de la experiencia que logré desde mis inicios en el circo, al que debo hoy día estar en un escenario".

Falleció el músico andaluz Luis Rivas

Uno de los compositores andaluces de mayor predicamento en los años 20, autor de numerosas tonadas de gran repercusión popular, ha muerto hace pocos días en Sevilla, a los setenta años de edad, víctima de una rápida enfermedad.

Luis Rivas, nacido precisamente en la ciudad andaluza, cursó sus estudios en instituciones musicales de Andalucía y en Madrid, especializándose en diversos instrumentos, hasta adoptar definitivamente la viola. Fue uno de los miembros fundadores de la celebrada Orquesta Bética de Cámara, en la que figuraba también su ilustre compatriota Manuel de Falla, agrupación instrumental que alcanzó sólido prestigio en el mundo entero, y con la que se dieron a conocer numerosas obras del reperterio camarístico hispano de este siglo.

Rivas, que fue primera viola solista de la Filarmónica de Sevilla y profesor en la Universidad Laboral de su ciudad natal, se hizo sin embargo más famoso por su canción "La hija de Don Juan Alba", difundida en todo el mundo por no menos famosos intérpretes.

Joven autor melódico

Estuvo en nuestra redacción el joven autor de letra y melodía de numerosas canciones del repertorio melódico, Juan José Jiménez. Tiene 22 años y nació en Tupungato. Nos dijo que tiene registradas diez piezas en la Dirección Nacional del Derecho del Autor, que actualmente su hermano Francisco interpreta en Chile. Escribe desde los 15 años y como no ha estudiado música, SADAIC le niega la posibilidad de incluirlo, dijo "porque me pide partituras para piano de mis canciones". Su protesta contra la institución se debe sobre todo a que "no promociona gente nueva".

Aciertos y errores en el film italiano "Caro papá"

BUENOS AIRES, 18. (Por Andrés Vesalio, especial para Télam). — Para analizar este nuevo trabajo de Dino Risi es necesario distinguir dos planos, si bien entrelazados estrechamente, esencialmente diversos. El film es un psicodrama individual, drama interior de los protagonistas llevado a una tensión agónica; pero es también un drama social y político o, mejor, el gran drama de nuestro tiempo representado por ese fenómeno que nos ha sido dado a conocer tan de cerca: la guerrilla subversiva y terrorista.

Apresurémonos a decir que si en lo que se refiere al primer plano, Dino Risi acierta en sus trazos, fiel a sus antecedentes ("Il sorpasso", "Profumo Di Donna", etc.) y describe con insuperable realismo a sus personajes, no ocurre lo mismo en el otro, en el sociopolítico, donde se advierten falencias y omisiones nada veniales.

Albino Millozza, el protagonista central, es una de esas creaciones del cine itálico que integrará sin dudas las antologías. Magníficamente interpretado por Vittorio Gassman —el papel parece hecho a su medida— encarna al típico representante de la alta burguesía, sin valores rescatables, cínico, frío, corrupto. Es éste un personaje pintado sin concesiones, con fuertes pinceladas, sin grandes finuras psicológicas, es cierto, pero con total y acabado ajuste a la realidad. El encierra en sí todos los males de una generación que ha llevado a Italia a su actual estado de decadencia, una generación que es consciente, sin dudas, de esa decadencia pero que si se sabe condenada a desaparecer quiere hacerlo al menos, como lo dice el mismo Millozza en uno de los pasajes, al son de sus canciones románticas.

Frente a él, Marco, el hijo mayor, se perfila como el arquetípico joven contestatario que busca en la izquierda y en el terrorismo una alternativa válida, una respuesta adecuada al asco y a la náusea del mundo de sus mayores. Los otros personajes que giran en torno a estos dos —la madre, la hermana, la amante, el amigo—, todos acusan esa descripción exacta que ha hecho de Dino Risi unos de los maestros del movimiento neorrealista.

Pero es en el plano de lo social y político donde el director acusa sus mayores puntos débiles. En efecto, hace surgir al terrorismo de una manera muy inmediata de la perversión del capitalismo egoísta; el mundo de las multinacionales está muy bien descripto y trazado pero no hay la menor referencia a la forma en que el comunismo instrumenta la rebelión de la juventud contestataria en favor de sus planes, perfectamente establecidos, de revolución mundial. Y en esto la película es parcial, cuando menos.

También es, por lo menos, ingenua la descripción de los terroristas (es inadmisible suponer que un terrorista lleve un diario con prolijas anotaciones al alcance de cualquiera, o que alguien pueda desprenderse de la guerilla y seguir viviendo, o el recurso un tanto pueril y primitivo del asesino que viaja en el avión portando una careta en su maletín, etc.).

Decimos que hay en esto ingenuidad o parcialidad porque lo adecuado hubiera sido acentuar que tanto la Internacional Comunista como la Internacional del dinero deshumanizan al hombre por igual, tanto borran ambas las fronteras nacionales como las fidelidades o las distinciones entre el bien y el mal. Como nada de todo esto está dicho, el film, en cuanto pretende ser testimonio, carece de objetividad y de verdad.

Pese a todo nos es dado ver en esta película notables aciertos parciales. Resulta, sin dudas, un film aleccionador en la medida que muestra cómo la frivolidad y el cinismo, la pérdida total de los valores morales, llevan a la destrucción de los lazos familiares. Y cómo, sobre todo, el escepticismo de la burguesía alimenta la pasión revolucionaria de la juventud.

Desinteresados de las estructuras sociales y de sus marcos políticos de referencia, los personajes centrales, padre e hijo, se reencuentran en la escena final, cuando el dolor y la tragedia han hecho caer todas las máscaras y sólo queda la realidad humana de ambos, enfrentados al sufrimiento que es fuente de redención.

Sin concesiones al melodrama ni al sentimentalismo, Dino Risi logra en las escenas finales impactar con la fuerza de los rostros y las miradas. Quedan atrás sus ambigüedades políticas y nos muestra a dos seres humanos que se han reencontrado.

El trabajo de Vittorio Gassman es simplemente magistral. No conviene adjetivarlo más; debe ser visto. Stefano Madía, notable en su papel del joven hijo. Hay que destacar la actuación del resto, especialmente la de Julien Guiomar.

Manuel de Sica se luce con la música apropiada que acompaña las secuencias visuales con acierto.

Excelente la fotografía de Delli Colli, sin duda de lo mejor en su género.

Una película para apreciar en sus detalles y para meditar por el mensaje que encierra.

Es una copia un cuadro atribuido a Bartolomé Murillo

El cuadro "El casamiento místico de Santa Catalina", que fuera obsequiado hace muchos años por la reina de España al Papa Pío IX, como si fuese de Bartolomé Esteban Murillo, ha resultado una mera copia, según determinaron expertos del Museo del Vaticano hace pocos días.

El dictamen de los especialistas ha puesto así fin a un debate que persistiera por veinte años, y la obra original, de mano del propio Murillo, ha resultado ser la que se conserva en el Museo de Lisboa, que era la que hasta este momento se había considerado una simple copia.

Está internado en Mar del Plata Julio De Caro

Afectado por una vieja dolencia cardiaca complicada con una enfisema pulmonar, se encuentra internado, desde hace una semana, en una clínica marplatense, el famoso director de orquestas típicas y compositor Julio De Caro.

El afamado músico es una de las pocas glorias vivientes de la farándula porteña de comienzos de siglo, cuando con su agrupación animó las páginas de mayor recordación de la música de Buenos Aires. Julio De Caro, que tiene 80 años de edad, había viajado a Mar del Plata para pasar allí una temporada de descanso.

Ya que el estado del gran músico no deja muchas esperanzas de supervivencia, Julio De Caro ha recibido ya la extremaunción y los Santos Sacramentos.

NO NECESITA VIAJAR A MIAMI

SAQUE CUENTAS Y COMPRE EN MENDOZA

FREE-SHOP

IMPORTA PARA USTED DESDE USA

Sábanas "CANON" (USA) 2 plazas (4 piezas)	$ 76.000.-
Sábanas "CANON" (USA) 1 plaza 3 piezas)	$ 66.000.-
Mamadera "GERBER" (USA) con válvula	$ 5.500.-
Bombacha de goma "GERBER" (USA) 4 med	$ 4.900

(*) OFERTAS DE LA SEMANA

(*) Frazada "CANON" (USA) 2 plazas	$ 71.000
(*) Cortina para baño (USA)	$ 49.000

PATRICIAS MENDOCINAS 2583
Y EN
NUESTRO STAND DE FIA 80 (LOC. 73)

Carnaval..! NIEVE "VENTISCA"

Autorizada de $ 1.850 los 180 cc. - Fabrica y Distribuye: "NEOGAS"

CHUQUISACA 1100 — TELEF. 225897 — V. HIPODROMO

19 2 F 75816 24 2 A

CINES Y TEATROS

CENTRO

AMERICA - Hoy Cont. de 14 a 24 hs.: "LA NOVICIA REBELDE". Complementa variedades.

CENTER - Hoy. Cont. de 14 a 24 hs.: "EL FACTOR HUMANO" y "EXTRAÑO JUEGO DE TRES".

CINEMA - Hoy Cont. de 14 a 24 hs.: "EL EXORCISTA" y "SIN MIEDO A LA MUERTE". Proh. Men. de 18 años.

CITY - Hoy 14 a 24 hs. Proh. men 18 años "EXPRESO DE MEDIANOCHE" y Variedades. -

CONDOR - Hoy 14 a 24 hs. - "PARES Y NONES" y "¿QUE PASA DR.?".

LAVALLE - Hoy de 14.30 a 24 hs.: "LLEGAN LOS MUPPETS", y "UN LOCO LINDO EN SAINT TROPEZ".

OPERA - Hoy Cont. de 14.30 a 24 hs.: "BRUCE LEE EN NUEVA GUINEA" y "ROLLERCAR".

PREMIER - Toy de 14 a 24 hs.: "LA AVENTURA DEL POSEIDON" y "SOY TRINITY, ME LLAMAN DOLARES".

GRAN REX - Hoy cont. de 14 a 24 hs. "CANTANIÑO" y "CUATRO PICAROS BOMBEROS". Apta para todo público.

ROXY - Hoy 9.30 "EL CHAVO", en gran TV color. Continuado de 14 a 24: "EL SEÑOR DE LOS ANILLOS" y "El AUTO FANTASTICO". Prog. apto todo público.

SELECTRO

SELECTRO - Hoy 21 hs. "Ifigenia" y "El animal". Proh. Men. 14 años.

AUTOCINE EL CERRO - Hoy 21.30 hs.: "Piraña" y "El satánico Doctor No". Proh. Men. 18 años.

AUTOCINE BROADWAY - Hoy 21.30 hs.: "Galáctica el ataque final" y "Nuevas travesuras con Tom y Jerry".

GRAN AUTOCINE MENDOZA - Hoy 21.30 hs.: "El cielo puede esperar" y "El espinazo del Diablo". Proh. Men. 18 años. -

GODOY CRUZ

PLAZA - Hoy 21.45 hs. "La Pandilla Greison" y "Los perros de paja".

SPORTSMAN - Hoy noche 21.15 hs. "El bulín" y "Todos los pecados del mundo". Proh. Men. 18 años.

MAIPU

IMPERIAL - Hoy 21.45 hs. "Marco Polo contra las artes marciales" y "Engendro".

SAN MARTIN

CERVANTES - Hoy 21.45 Hs.: "La picara mujer policía" y otro estreno.

MAYO - Hoy 21.45 Hs.: "Hotel de señoritas" y "La nueva cigarra".

MONUMENTAL - Hoy 21.15 Hs. "Las águilas no se rinden" y "Perfume de mujer".

GRAN AUTOCINE DEL ESTE - Hoy 21.15 hs. "Los profesionales" y otro estreno.

RIVADAVIA

ARGENTINO - Hoy 21.45 hs. "Joe y Margarito" y "Jinetes al viento".

DUCAL - Hoy 21.45 hs. "El misterio de Agatha Christie" y "S.O.S. Concorde".

TUNUYAN

AUTOCINE VALLE DE UCO - Hoy 22 hs.: "Un pequeño romance" y "El increíble Hooper". Apto para todo público.

SAN RAFAEL

ANDRES - Hoy noche 21.45 hs. "La secta del diablo" y "Grupo de Valiente".

GRAN SUR - Hoy noche 21.15 hs. "Aeropcerto 80" 2da. parte. "Una ventana al cielo".

IDEAL - Hoy cont. de 14 a 24 hs. Proh. men. de 18 años. "El dios de los canibales" y "El socio del silencio".

ROMA - Hoy de 14 a 24 hs. "El puente sobre el río Kwai" y "Infierno sobre ruedas".

GENERAL ALVEAR

ESPAÑA - Hoy 21.45 Hs.: "El hombre araña" y "Patrullero 777".

Departamentales

Godoy Cruz

La reina de la vendimia del departamento, en la visita que realizó a los talleres de Servicios Públicos de la Municipalidad de Godoy Cruz.

La Municipalidad adquirió barredoras y rastrojeros

GODOY CRUZ. — La Municipalidad de Godoy Cruz, ha adquirido 5 vehículos: dos motobarredoras mecánicas de doble comando que barren y recolectan los residuos simultáneamente y tres rastrojeros.

El funcionamiento de los modernos vehículos, proporciona un evidente ahorro de tiempo, comodidad para quienes realizan la tarea y estética en el lugar que se ocupan. En estos momentos se hallan en pleno funcionamiento.

Además, y siempre con el objeto de "facilitar y perfeccionar tareas", la comuna de Godoy Cruz ha comprado también 3 rastrojeros simples que agilitan los constantes trámites que a diario se llevan a cabo en la Municipalidad. Los flamantes vehículos, adjudicados al área de Servicios Públicos, están para cubrir todas las necesidades posibles, dentro del ámbito departamental.

Recientemente, la reina vendimial de Godoy Cruz, Lilia Edith Schwalbe, visitó Servicios Públicos, donde, atendida por el personal, se interiorizó de las adquisiciones y el funcionamiento de las motobarredoras.

Pago de tasas y patentes del 1er. trimestre

GODOY CRUZ. — La comuna departamental fijó para el 17 de marzo la fecha tope para abonar el primer trimestre en concepto de tasas municipales. Su pago deberá realizarse utilizando los boletos mecanizados que se distribuyen en la actualidad. Los montos insertos en ellos están sujetos a reajustes y pueden abonarse en cualquier casa del Banco de Mendoza o Previsión Social. La Dirección de Rentas de la Municipalidad comunicó a los contribuyentes que por cualquier causa no reciban los boletos correspondientes y que se están repartiendo ahora, que deberán retirarlos en Rentas del municipio, entre el 3 y 13 de marzo.

Zona Este

Rivadavia

Ganadores departamentales de un concurso de canto

RIVADAVIA. — Estuvieron en nuestra corresponsalía los integrantes de un conjunto folklórico y un cantante solista, ganadores en el orden departamental del concurso "Cantemos Argentina".

Se trata del conjunto "Posta del Retamo", integrado por Andrés Tébez, como primera guitarra; Andrés Adrián Tébez, segunda guitarra; Segundo Ferreyra, primera voz y Enrique Salinas, segunda voz.

Este conjunto está formado por jóvenes agricultores vecinos del distrito Phillips, y su especialidad es el canto nativo de Mendoza. Señalaron que en el concurso de referencia en que intervinieron con éxito tuvieron yue, en primer término, pasar la preselección que se llevó a cabo en el club Argentino de Los Campamentos. Seguidamente, en la selección final realizada en las instalaciones de la Casa de Italia de esta ciudad, tuvieron que interpretar siete canciones para que se dictara el veredicto a su favor, ya que fueron numerosos y de mucha calidad los conjuntos oponentes.

El solista ganador, que también visitó nuestra casa, es Félix Santos Morán, figura ya conocida en el ambiente artístico local. También en su caso el galardón obtenido fue difícil y se vio obligado a interpretar seis temas. En este orden, también fueron galardonados con el primer puesto, la intérprete María Cristina Blanco y Alberto Moreno, nos indicó Morán.

Inscriben para primer año de un profesorado

RIVADAVIA. — La dirección de la Escuela Nacional Normal Superior "República de Chile" de esta ciudad, comunicó que hoy y el 10 de marzo venidero, se efectuarán la inscripción de alumnos para primer año del profesorado para la Enseñanza Primaria (Nivel Terciario).

Las solicitudes correspondientes se recibirán en secretaría del establecimiento de 9 a 12 hasta el 29 del actual y de 14 a 18 desde el 3 hasta el 10 de marzo próximo.

Inscripción

RIVADAVIA. — La dirección de la Escuela Nacional Normal Superior "República de Chile" de esta ciudad, llamó a inscripción para interinatos y suplencias en las siguientes asignaturas y cargos del Profesorado para la Enzeñanza Primaria (nivel terciario): primer año Planeamiento Conducción y Evaluación del Aprendizaje; Psicología Evolutiva; Taller didáctico; Administración y organización escolar; Historia de la educación; Política educacional Argentina; Lengua; Seminario (realidad socioecónomica Regional); Teoría de la Educación; Matemática. Segundo año; Ciencias Físico químicas y su didáctica; Ciencias Sociales y su didáctica; Ciencias Biológicas y su didáctica; Didáctica de la Metamática; Didáctica de la Lengua Músical y su didáctica; Actividades Didácticas y Manuales y su didáctica; Educación Física, Recreación y su didáctica; Seminario Educación Rural; práctica de la Enseñanza; Auxiliar de práctica, bedel y preceptor.

Los aspirantes, deberán llenar las exigencias del artículo 139º del Estatuto del Docente y su reglamentación. En cuanto a las solicitudes y carpetas de antecedentes, se recibirán en secretaría del establecimiento desde el 3 y hasta el 14 de marzo próximo de 14 a 18.

Labor cultural desarrollada por la comuna

RIVADAVIA. — Una importante labor cultural ha llevado a cabo la comuna departamental durante el lapso del último año mediante los operativos "Niños conozcamos nuestra provincia" y "Niños conozcamos nuestro departamento".

Estuvieron dedicados a los alumnos de los establecimientos educacionales del departamento y consistió en la realización de excursiones culturales con visitas a diversos lugares de interés turístico, histórico y cultural de Rivadavia y la ciudad de Mendoza.

Se utilizó como medio de transporte el ómnibus de la administración de gobierno local adquirido en marzo del año pasado que llevó 2.800 alumnos en ese lapso.

El transporte también fue utilizado para viajes de Orientación Vocacional para estudiantes que egresan del secundario, con visitas a diversas casas de altos estudios de Mendoza; para el traslado de grupos de deportistas de entidades locales, beneficiarios del operativo destinado a los niños realizado por la Incorporación Naval de Mendoza que asistieron a funciones gratuitas de un circo; intervención en múltiples campañas sanitarias, etcétera. En resumen, hasta la fecha, el ómnibus transporto 3.757 personas y recorrió 12.732 kilómetros en 783 horas.

Necrología

María Magdalena Rubio de Alonso.- Su fallecimiento.- RIVADAVIA. — Profundo sentimiento de pesar ha causado entre sus familiares y amigos, el fallecimiento de la señora María Magdalena Rubio de Alonso, acaecido a los 82 años.

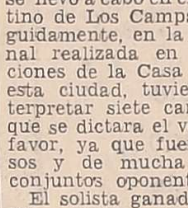

Se destacó por las virtudes que adornaron su personalidad. Siendo aún una niña llegó con sus padres a esta tierra tan querida por ella, radicándose definitivamente en Rivadavia, desde su arribo de Segovia, España.

De una fortaleza espiritual sin igual, supo afrontar los momentos difíciles que le deparó la vida. Se entregó con devoción a la atención de su hogar y de sus hijos, a quienes trasmitió sus principios morales y cristianos, su férrea voluntad, su sencillez y su noble proceder.

Perdió su esposo siendo muy joven, teniendo que luchar sola por el bienestar y educación de sus hijos.

Como maravilloso recuerdo, deja a los suyos, su amor abnegado, su fe inquebrantable y sobre todo la profunda y sincera lección de esperanza, ternura, que brindó sin retaceos.

Culto Católico

Parroquia San Isidro Labrador. — RIVADAVIA. — El Centro Catequístico de esta parroquia informó que el 24 del corriente y el 2 de marzo próximo a las 9.30, en el salón de actos de la parroquia, se realizan los cursos de preparación.

Con tal motivo ha invitado a los catequistas del departamento a colaborar con esa tarea, recordando que la asistencia es en carácter de obligatorio.

San Juan

Se convocó a asamblea de CAVIC para el 15 de marzo

SAN JUAN 18. — Se convocó a la asamblea de delegados de la CAVIC para elegir a los miembros del directorio por el sector privado de acuerdo con los términos de la ley 3.933. El anuncio fue formulado por el ministro de Economía, ingeniero Daniel Coria Jofré, quien destacó, además, en reunión con los periodistas que, en el aspecto de comercialización, la Corporación está actuando como empresa, sin aporte estatal. "Está perfectamente individualizado cuál es el pasivo de CAVIC, al que el gobierno concurrirá a sanear, en tanto que la comercialización se efectúa única y exclusivamente con recursos propios, generados a partir de la acción que ha logrado el consejo normalizador a través de su administración", dijo el ministro.

Es decir, que la CAVIC está trabajando como empresa, de acuerdo con las claras instrucciones impartidas. CAVIC debe funcionar porque es una herramienta básica para el productor sanjuanino".

Las declaraciones del ministro fueron efectuadas en presencia del presidente del Consejo Normalizador, señor Alberto Schiavi, y los consejeros, señores José Salvador Sirerol y Alberto Basañez Bruzzone. En la oportunidad se informó de la reciente actuación de la CAVIC, en tanto el señor Schiavi afirmó que en estos momentos la Corporación, es prácticamente, la única empresa que produce recursos totales y genuinos para la provincia de San Juan.

Se señaló que CAVIC inició ayer su molienda en la bodega del Estado, y en los próximos días comenzará a hacerlo en sus establecimientos de 25 de Mayo, Sarmiento, Caucete y Jáchal. Ya se han contratado más de 30 millones de kilos de uva para la elaboración por cuenta de los productores.

Resumen de la situación

El ingeniero Coria Jofré hizo un resumen de lo acontecido en cuanto al proceso de CAVIC y las acciones adoptadas por el gobierno a través de su Consejo Normalizador. También aludió a los pasos próximos a seguir.

Recordó el ministro que a fines de 1978 y principios de 1979, CAVIC sufrió un grave deterioro financiero, ocasionado por operaciones de compra-venta de vinos poco felices. Esto —afirmó— agravado por la situación general de la industria vitivinícola, que cíclicamente sufre crisis en su evolución por causas conocidas.

Formuló a continuación un resumen. A principios de 1979, explicó, el gobierno de la provincia analiza la situación económico-financiera de la empresa y su estructura administrativa, industrial y comercial. Se toma la decisión de designar un consejo normalizador, integrado por hombres de empresa, viñateros y personas de reconocida capacidad y honorabilidad. Esta comisión tenía a su cargo la difícil tarea de normalizar la empresa, analizando desde su interior los distintos aspectos emergentes de su evolución. A medida que la gestión avanza, las cifras demuestran la gravedad de la situación. El gobierno de la provincia, en pleno conocimiento de la importancia que tiene la empresa en el plano provincial y específicamente en el sector de la producción, decide no escatimar esfuerzos para lograr su total recomposición. No obstante el reclamo financiero sobrepasa las posibilidades provinciales y se debe recurrir a la nación. El gobierno nacional comprende la grave situación y compromete su ayuda. Lógicamente, la provincia y la empresa deberán encuadrarse en ciertas pautas que aseguren que los esfuerzos que se realizan no serán en vano y evitando que en el futuro, se vuelvan a generar situaciones similares.

El gobierno provincial —destacó también Coria Jofré— estableció objetivos claros, en concordancia con la política económica nacional, que lógicamente comparte y da pautas y establece acciones. El objetivo es evitar la disolución de la empresa y entregarla saneada, en todos sus aspectos.

El consejo normalizador cumple con la ardua tarea de racionalización interna, enfrentando compromisos financieros, con una estructura sobredimensionada en todos sus aspectos. La conjunción de esfuerzos del gobierno y del consejo normalizador; las medidas adoptadas con energía y la compatibilización de criterios, son los que comienzan a dar, en este momento, resultados totalmente positivos.

El titular de Economía apuntó entre otros, los siguientes resultados: "CAVIC ha llegado a un nivel en el cual su gestión interna ha permitido separar lo que es pasivo, al que el gobierno concurrirá a disminuir, de su evolución posterior. Es así que, en estos momentos, CAVIC se desarrolla como empresa sin ningún aporte estatal y realiza su comercialización en forma normal, con aportes genuinos. Es decir aportes provenientes de sus operaciones comerciales, o sea que se ha logrado, en corto plazo, recomponer una estructura. Se ha pasado de ventas que, en agosto y setiembre oscilaban en los 2,5 millones de litros, a 4,5 millones de litros al terminar enero.

Esto se ha logrado en función de la administración y racionalización interna y el redimensionamiento de las plantas. Hoy las plantas son rentables con la perspectiva deque en febrero sea aún más positiva la situación.

Reiteró el propósito del gobierno de entregar una empresa que esté funcionando. "Y para que esté funcionando tiene que comenzar por elaborar, lo que importa un compromiso grande ante el productor y éste, a su vez, si es que realmente apoya a la corporación, debe asumir un compromiso más grande aún".

"En los días previos al comienzo de la elaboración, teníamos contratados 10 millones de kilos de uva. En estos momentos es agradable conocer que el monto contratado está llegando a los 30 millones de kilogramos. Ello implica que existe conciencia por parte del productor de cuál es su verdadera posición dentro del contexto de la provincia de apoyar a una empresa que es de los productores.

Destacó también el ministro de Economía que el gobierno de la provincia apoyará a CAVIC para moler la mayor cantidad de uvas. En tal sentido afirmó que el costo de elaboración a maquila asegura calidad, grado y porcentaje recuperatorio. Es decir, un costo real. Recordó el ministro que el año pasado la corporación reconoció 122 kilos de uva por cien litros de vino.

Otro aspecto importante que ya está dando sus buenos resultados es el cobro de impuestos mediante la percepción de vino. Expresó que la corporación para estas operaciones está pagando los precios en función del mercado en estos momentos.

La asamblea de delegados de CAVIC, que se reunirá el 15 de marzo, tratará el balance y memoria, y elegirá directores por el sector privado.

Para entrevistarse con el Papa viajó ayer monseñor Sansierra

SAN JUAN, 18 (Télam). — Viajó hoy a Roma el arzobispo de San Juan, monseñor Ildefonso María Sansierra, para una audiencia privada con el Papa Juan Pablo II, que se concretaría el miércoles de Ceniza.

Poco antes de partir, Sansierra se refirió en declaraciones exclusivas para Télam, a determinadas declaraciones vinculadas con la mediación papal en el caso Beagle.

Sostuvo al respecto que "en estos últimos días se han publicado ideas sobre las cuales quiero que mis fieles sepan cuanto pienso".

"Las generaciones futuras nos enrostrarán si no hemos sido lo suficientemente flexibles para salvar el bien más deseado por los hombres: la Paz"

Y agregó: "La guerra no dará jamás clima ni para pensar ni para trabajar ni para prosperar, ni mucho menos para amar.

"Honor es la cualidad moral que nos lleva al más severo cumplimiento de nuestros deberes respecto del prójimo y de nosotros mismos, por lo cual no se debe confundir honor con la tenacidad extrema que viola el entendimiento entre los hombres".

Seguidamente dijo que "negar la paz a un pueblo que honorablemente puede seguir disfrutando de ella, aunque esto implique un sabio acuerdo que no llegue a comprometer la soberanía, y menos a ofenderla o despreciarla; negar esta paz, digo, constituiría una verdadera injusticia hacia el pueblo a quien no se le debe privar del tan incomparable bien, razón sublime por la que Cristo vino al mundo".

En la misma línea, sentenció que "la sola justicia nunca hizo feliz al individuo ni a la familia ni a la Nación. Ya lo decían los romanos, maestros de la justicia: el sumo derecho es suma injuria; y nadie podrá negar que la injuria es injusticia".

Luego agregó que "hay sometimientos que son indecorosos por obedecer a Pseudoleyes que degradan al hombre bajo la careta de justicia. En cambio, hay sometimientos que son decorosos y hacen decoroso y honrado al hombre porque obedecen a los esfuerzos de la virtud y la honradez, y la ley es justa, ya decía Cicerón: Seamos esclavos de las leyes para ser libres. ¿Quién negará que la verdadera libertad es paz y viceversa? por otra parte, toda persona sabe que no está en las atribuciones del mediador someter, ni siquiera en el buen sentido de la palabra, a nadie".

Concluyó afirmando que "todo esto es cuanto, según opinión se intenta con la mediación papal en el caso Beagle.

Señalan retroceso en el programa de viviendas

SAN JUAN, 18 (NA). — El ex ministro de Obras Públicas del gobierno de Leopoldo Bravo, Hugo Montes Romani afirmó que el programa de reconstrucción de viviendas, que actualmente ejecuta el gobierno provincial, marca un claro retroceso, calificando al futuro inmediato como sombrío, habida cuenta que los recursos del FONAVI serán sensiblemente disminuidos para el ejercicio de 1980.

En declaraciones difundidas en un medio local dijo que este déficit habitacional, con dos lamentables terremotos, ubica a San Juan en el décimoquinto lugar del país, cuando deberíamos ir a la cabeza. Por el contrario, estamos con un porcentaje mucho menor si tomamos en cuenta el total de viviendas por habitante.

Sobre la base de datos proporcionados por la Secretaría de Desarrollo Urbano y Vivienda sostuvo que la acción desarrollada en San Juan desde 1967 hasta el 31 de diciembre de 1979 representa 2.675 viviendas, lo cual significa un porcentaje del 8,20 por ciento sobre el déficit urbano.

Al urgir una rápida solución al problema, el ex funcionario indicó que es necesario establecer dónde se encuentra la falla, porque el gobierno nacional tiene y ha tenido buena voluntad, y así lo ha demostrado el presidente Videla las veces que ha estado en la provincia, proclamando enfáticamente el interés del Poder Ejecutivo Nacional por reconstruir esta ya castigada provincia.

Señaló finalmente que nuestra ubicación, teniendo en cuenta la asignación de recursos del FONAVI, nos hace observar con preocupación el futuro de la reconstrucción de San Juan.

También este año estaremos acompañándolo en vacaciones...

En su VIAJE A LA ZONA ATLANTICA pida Diario

LOS ANDES en

* SANTA ROSA (La Pampa)
Kiosco 17 - Quintana 17

* BAHIA BLANCA
Doba Distribuidora - Espeche 376 - Tel. 37581

y mientras disfruta las playas lea LOS ANDES diariamente en

* MONTE HERMOSO
Vang Larsen y todos los kioscos de la ciudad

* NECOCHEA
Distribuidora Central de Publicaciones
Calle 61 Nº 2959 y en kioscos céntricos y playas

* MIRAMAR
Distribuidora Lenci y kioscos céntricos y playa

* VILLA GESSELL
En todos los kioscos

* MAR DEL PLATA (Vía Aérea)
Medios Gráficos (Emilio S. Viglione y Cía.)
Mitre 1721 - Tel. 44738
Kiosco El Chino - San Martín y San Luis
Kiosco El Pato - Av. Martínez de Hoz y Pedro M. Aráoz

...Y CON NUESTROS MEJORES AUGURIOS PARA QUE DISFRUTE PLENAMENTE ESTAS VACACIONES!

GUIA PROFESIONAL

MEDICOS

Dr. OSCAR E. CAMINOS
Clínica Médica. Geriatría. Enfermedades de la vejez. Mutuales. Turnos: 257586 11 - 12.30 y 17 - 21 hs. Las Heras 174. P. B. Dpto. 2 - Ciudad. 24|5|F|Pte.

Dr. ANGEL C. NAVARRO
Cirugía. Atiende Lunes, Miércoles y Viernes de 17 a 20 hs. Reserve Turno. Alpatacal 2755 - Tel. 233987 6|2|F|72428|Pte.

VIAS URINARIAS

ALBERTO PABLO CORICA
CLINICA Y CIRUGIA
Vías urinarias - San Martín 709, 2º Piso. Teléfono 241996. 20|9|F|75888|Pte.

Dr. ALBERTO D. BEKERMAN
UROLOGO
9 de Julio 1189 - 2º Piso - Dpto. 15. Turnos: 231915 - 247445. 20|4|F|62534|Pte.

CLINICA DE RIÑON Y VIAS URINARIAS
Dras. Rosello - Piulats. - Doctores Montero - Tutor - Avila - Palacio. Colón 332 - Telfono 249839. 24|11|F|6511|16|Pte.

APARATO DIGESTIVO

Dr. E. DAVIA
HEMORROIDES
CRIOCIRUGIA
Montevideo 754
243333 - 242135
10|2|C|401|9|3

Dr. FICARRA MARTIN
Gastroenterología (Aparato Digestivo). De Lunes a Viernes, de 16 a 21 hs. Turnos Tel. 241960 - 240111. Colón 666, Ciudad 9|3|F|67100|Pte.

Dr. NESTOR V. MATUSCHKA
Aparato Digestivo y Proctología. Diariamente de 17 a 20 hs. Colón 185, 4º Piso. Turnos al Tel. 291752. 27|1|F|70344|Pte.

Dr. MARCOS SEVILLA
Hemorroides - Ulcera varicosa. - Avda. Colón 352, 1º Piso "A". Tel. 248617. - Se atienden mutuales. 9|10|F|52023|Pte.|A

OBESIDAD

DOCTOR
Francisco Moya
Atenderá del 3 al 21 de Febrero de 1980 - Solicitar turno MONTEVIDEO 444. TEL. 290481
19|1|F|68549|21|2

Dr. MARIO R. LEVIN
CENTRO MEDICO
San Martín 1464, Godoy Cruz. Tel. 223171. De 10 a 12 y 15.30 a 20.30 hs. - Mutuales. 15|1|F|67726|Pte.

ENDOCRINOLOGIA

RICARDO W. ESTRELLA
Medicina interna. Hormona. Nutrición - Niños - Adolescentes - Adultos. Necochea Nº 292 - Teléf. 216006 - 218766. Turnos. Mutuales Turnos 9 a 12 y 15 a 20 horas. 18|10|F|54472|Pte.

GERIATRIA

Carlos Federico Wittenstein
Doctor en Medicina
Cardiovasculares - Sexuales - Fisioterapia
9 de Julio 1050. Tel. 250196-241517 15|1|F|67873|Pte.

ESPECIALISTAS DE LA PIEL

Dr. ALBERTO J. GRINBERG
Enfermedades de la Piel. Alergia dermatología - Nueva dirección Las Heras 170, Ciudad. Planta baja Dpto. 2 Turnos: Tel. 257586. F|Pte.

ODONTOLOGIA

Dr. ALFREDO NAFISSI
Odontología General - Rayos X. Entre Ríos 208 - Ciudad - Turnos: 228068. 25|10|F|55981|Pte.

ESPECIALISTAS EN SEÑORAS

DOCTORA
MARTA GONZALEZ IÑESTA
GINECOLOGIA - OBSTETRICIA
COLPOSCOPIA - PAPANICOLAU.
Catamarca 83 - Dpto. 36, 3º Teléf. 291982 - Turnos: de 15 a 20. 19|10|F|4628|Pte.

Dr. JOSE N. MALAH
GINECOLOGIA Y OBSTETRICIA.
Necochea 292. Ciudad. Tel. 216006 218766 - Pedir turno - Mutuales. 4|10|F|25766|Pte.

Dr. ELIAS GASSIBE
Jefe Serv. Ginecología H. E. Civit, Señoras. Esterilidad matrimonial. Criocirugía y Laparoscopía. Ginecológicas. - San Martín 1073. Tel. 220085 - Godoy Cruz. 27|7|F|53300|Pte.|A

REUMATISMO

Dr. JULIO F. SANCHEZ
Reumatología, ortopedia, traumatología y fisioterapia. - Rivadavia Nº 141. Teléfono 291994. 6|11|F|59481|Pte.

CENTRO REUMATOLOGIA
Mutuales. - Infanta Mercedes de San Martín 56, 4º piso (atrás Correo Central). - 240917. - Turnos tarde. 16|5|F|43148|Pte.

Dr. SMUD
TRAUMATOLOGIA y ORTOPEDIA
Enfermedades huesos y articulaciones, cirugía. Lunes, Miércoles y Viernes 16 horas. Mutuales. Mitre 1891 - Tel. 218343 3|2|F|71743|Pte.

Dr. OSVALDO BIELLER VIOTTI
Reumatología - Lunes a viernes, 17 a 20 hs. Miércoles, 16 a 20 hs. Espejo 598, Planta Baja, Tel. 218197 F|Pte.|A

GARGANTA, NARIZ Y OIDO

Dr. LUIS E. MONETTI
Garganta, nariz, oídos. De 9 a 13 y de 18 a 21 diariamente. Particulares y mutuales. Necochea 292 Tels. 218766 - 216006. 6|2|F|54032|Pte.

GARGANTA - NARIZ - OIDOS.
Dr. CORRALES
Solicitar turno horas de la tarde. GUTIERREZ 789 - 1º - Dpto. 5. TELEFONOS 257715 - 249447. 26|1|F|70106|Pte.

Dr. ESTEBAN GARGIULO
Dr. MARIO STIPECH
Dr. EZEQUIEL CANTALOUBE
Chile 1671 - 3º A - Tel. 254540. GARGANTA - NARIZ - OIDOS. 2|2|F|71492|Pte.

EN LUJAN
GARGANTA - NARIZ Y OIDO
Dr. EDUARDO E. BERNAL
Atiende mutuales y particulares - Sáenz Peña 517 - Teléf. 980746. 18|2|F|75624|18|2

VARICES

Dr. SPINETTA REGUERO
Junín 218 - Barrio Bombal - Tel. 244111 - Pedir turno. 1|2|F|71388|Pte.

Dr. ALBERTO SEVILLA
Avda. Colón 352. Primer Piso "A". Tel. 290006 - 248617. Se atienden mutualizados. Aención continuada de 8 a 20 horas. 10|1|Pte.-A.

CIRUGIA ESTETICA

CIRUGIA PLASTICA Y QUEMADOS
Dr. J. SANANES
Cirugía estética plástica y reparadora. Quemados. P. S. Palacios 1260. Teléfono 251391. 7|12|Pte.

Dr. CARLOS MIRA BLANCO
Cirugía Estética (y Plástica Reconstructiva Mamaria)
Turnos: Teléfono 249842. Sarmiento 776, P. B. de 16 a 20 hs. En San Juan Tel. 22822. F|Pte.

Dr. ENRIQUE VELASCO
Cirugía estética, plástica, reparadora. Lunes, miércoles y viernes, de 17 a 19 hs. Paso de los Andes 1196. Turnos: Teléfono 230901. 24|5|F|Pte.|A

ASMA Y ALERGIA

Dr. LUIS BROITMAN
ALERGIA
Patricias Mendocinas 634 - Planta Baja, Local 9. Teléfono 249907. Se atienden mutuales. 4|6|F|65673|Pte.|A

CARDIOLOGIA

Dr. PABLO V. PANASITI
Electrocardiogr mas, otros estudios Turnos: Teléfonos 251591 - 230978. Corrientes 39, Ciudad. 3|2|C|866|5|3

OCULISTAS

CLINICA de OJOS
Atendida por los doctores: Aguinaga - Aguinaga (h.) - Dale - Guerrero - Gerzon - Lang - Livellara - Marchevsky - Peña - Stone - Zeolite. Consultorio continuado de 8 a 21 horas. Guardias permanentes. Atención de particulares, mutualizados y obras sociales. AVENIDA ESPAÑA 888. TELEFONO 248856. 29|9|F|Pte.

DOCTOR
LUIS F. AGUINAGA (h.)
MEDICO OFTALMOLOGO
Nuevo domicilio a partir del 28-I-80: SAN MARTIN 1432 2º Piso - 216183 - CIUDAD. 4|1|F|65299|Pte.

Dr. M. MARCHEVSKY
MEDICO OCULISTA
Consultas de 11.30 a 12.30 y de 16.30 a 20.30 horas. Rioja 1130. Teléfono 247996. 12|10|F|Pte.

INSTITUTO SALDIVAR
Dr. Saldivar - Dra. Mistelli
Avda. Emilio Civit 685 - Ciudad. Teléfonos: 257000 - 257100. Pte.

Doctora
M. ADELA DALE de LOPEZ
MEDICA OCULISTA
Particular y mutuales. Gutiérrez 672, Ciudad. Teléfono 250482.. 11|3|C|261|11|3

INSTITUTO DE OFTALMOLOGIA
Dras. Moreno de Mulet y Santamarina de Fernández. Dr. Abraham. 9 de Julio 2142. Tel. 253032. Turnos. 23|10|F|55543|Pte.

DOCTORA
H. PEDRANI DE SCARAFFIA
MEDICA OCULISTA
Particulares y Mutuales. Gutiérrez 672, Ciudad. Teléfono 250482. 6|2|C|538|6|3

DOCTORA
O. BRUGNOLI DE PAGANO
Médica oculista. - Particulares y mutuales. Gutiérrez 673. Ciudad. Teléfono 250482. 15|12|F|61129|Pte.

CENTRO OFTALMOLOGICO
Guarnieri - Labat - Segarra
MITRE 565 - Turnos: 240668. 22|1|F|69278|Pte.

Dr. JAVIER C. ODORIZ
Dr. ALFREDO STONE
Dr. CARLOS I. ZEOLITE
MEDICOS OFTALMOLOGOS
Clínica y cirugía de ojos.
Colón 634. 1º D. Teléfono 291216. 18|7|F|33814|Pte.

HUESOS

INSTITUTO TRAUMATOLOGIA Y ORTOPEDIA
Dr. RODOLFO M. LAFALLA
Godoy Cruz 289, San José. Continuación Lavalle. Turnos: T. 254704. Atiende mutuales. 10|2|F|Pte.|A

TRAUMATOLOGIA

CLINICA DE TRAUMATOLOGIA
Cirugía - Radiología General. Electrocardiografía - Horario 7 a 21. Turnos. Análisis Clínicos. Av. España 580, Mza. Teléf. 242849. Turnos urgencia - Mutualidades 27|11|F|65865|Pte.

PSIQUIATRIA

Dra. RAQUEL ROITMAN DE DYMENSZTAIN
PSIQUIATRIA
Niños, adolescentes, adultos. Tucumán 382, Ciudad. Tel. 230765 9|2|C|473|9|3

BIOQUIMICOS

LABORATORIO BIOQUIMICO DE CUYO
ANALISIS CLINICOS
BACTERIOLOGIA
Dr. JOSE JULIO SCHEJTER
Patricias Mendocinas 724 - Nuevo Teléfono: 241090 - Urgencias Radiollamado T. E. 244330. - 249030. Cód. 612. 15|2|F|74676|Pte.

PSICOLOGIA

MARTA DIAZ de DRAGOTT
PSICOLOGA
Problemas de aprendizaje - Personalidad. - Niños - Adultos. Mutuales. - Catamarca 541. T. 247150. 13|2|C|315|

Lic. Sonia Beatriz Marcatto
PSICOLOGIA
Las Heras 170 - Ciudad - Planta Baja - Dpto. 2. - Turnos: T. 257586. - Atención de Mutuales. 13|2|F|74183|P

PARTERAS

DELIA MASCAREÑO DE GOMEZ
OBSTETRICA NACIONAL
Pedir turno Pellegrini 945, Godoy Cruz. Tel. 270422. 24|10|F|P

CLARA LANDESMAN
PARTERA NACIONAL
No atenderá por vacaciones de el 12-2 hasta el 28-2. 12|2|F|738401

ESTHER C. DE SANANES
Partera Nacional. Diariamente 16 a 20 hs. Solicitar turno: Pe B. Palacios 1260 (Ituzaingó) en Catamarca y Lavalle. Tel. 25 y 251391. 19|2|F|75712|

Avisos Clasificados

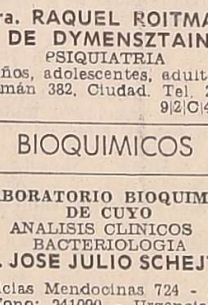

Compra y Venta de Propiedades

INMIBILIARIA MENDOZA
VENDE

—Precioso local para oficina San Martín y Montevideo, total 27.000.000 facilidades.
—Lote Dalvián 681 m2 pesos 30.000.000 y facilidades.
—Lote Trapiche San Luis, inmejorable ubicación, total pesos 12.000.000, acepto permuta por vehículo.

25 de Mayo 1363.
19|2|F|75801|19|2

A/COMPRAMOS urgente casas antisismicas, ciudad o alrededores, 2 ó 3 dormitorios, entrego buen anticipo, saldo corto plazo. - Ofrecer a Provivienda Inmobiliaria. Perú 1214. - Tel. 255813 - 218277. 18|2|C|858|21|2

AAA - ANTISISMICA vendo, casa céntrica, 4 dormitorios, 2 baños, escritorio, cocheras, dependencias, teléfono con $ 70.000.000. Contado, saldo a convenir, acepto permutas. Teléfono 293227. 19|2|F|75763|19|2

AAA - ANTISISMICA, 6ta. Secc., una planta, con teléf., de 2 dormitorios y demás, garaje. T. $ 105.000.000. Fac. F. J. Sapunar San Lorenzo 315. Tel. 290457. 19|2|F|75790|19|2

AAA - A PROPIETARIO, com casa o departamento, urge F. J. Sapunar, San Lorenzo Tel. 290457. 19|2|F|757862

AAA - ANTISISMICA, chalecito Cruz, calle San Martín, 3 d mitorios y demás. T. $ 120.00 Fac. F. J. Sapunar. San Lore 315. Tel. 290457. 19|2|F|75789|

A-A- PROPIETARIOS compra casas, departamentos, lotes didos urgentes. Nicolás Avella da 125 258543-251597. Godoy Pelaia. 3|1|F|65123|

A ESTRENAR, planta baja, 4 d mitorios, 2 baños, garaje, l comercial en esquina. Os vende 291304. 19|2|C|717

A ESTRENAR, 5ta. Sección, planta, 4 dorm., living-com., de servicio y cochera doble. tal $ 400.000.000 c/fac. Recibe menor precio. F. J. Sapu San Lorenzo 315. T. 290457. 19|2|F|75795

A - PRIMERA oferta cheq departamento en construc ciudad. Tratar Colón 1054. José. 19|2|F|75891

A - REGALO casa 300 me Guaymallén 19.800.000 escu ofertas, facilidades 261973. 19|2|F|75889

¡¡¡A!!! PROPIETARIOS, com urgente, chalet, departamen lotes, 247020. Aristides Villan va 451. Cicchitti. 6|2|F|72405

A PROPIETARIO compramos cales comerciales, casas y partamentos bien ubicad necesitamos satisfacer num sos pedidos, absoluta rese Centeno Propiedades. Chac co 266. Teléfono 218051. 18|2|F|75463

A METROS Godoy Cruz y M Guaymallén, casa con salo galpón 55.000.000 - 248324. 19|2|C|683

A LOTE aproveche 9 de Julio 60.00.000. Facilidades. 230730 18|2|C|473

(Más avisos en la Pág. si

BODEGAS Y VIÑEDOS

SANTA ANA S. A.

ELABORACION POR CUENTA DE TERCEROS

UVAS FINAS y COMUNES - OPTIMAS CONDICIONES
ESPECIALIDAD EN VINOS FINOS

URQUIZA Y GRAL. ROCA – VILLA NUEVA – GLLEN.

19|2|F|75812|19|2

NECESITAMOS

SUBCONTRATISTAS

COLOCADORES DE MOSAICOS
AZULEJISTAS Y ALBAÑILERIA

Presentarse: MITRE 1260 — CIUDAD

19|2|F|75813|19|2

FINCA

Luján 5½ Has viña c/olivos, toda de 1ra. vendo con cosecha, pesos 29.500.000. Recibo automotores. R. S. PEÑA 34 - Tels. 980827 y 981174. - LUJAN.

19|2|F|75776|20|2

ORGANO

D.K. 40 C - YAMAHA

Vendo o permuto por automóvil. Premio aproximado: $ 9.500.000

TELEFONO 215200

19|2|C|694|19|2

MOTORES Diesel OM 352

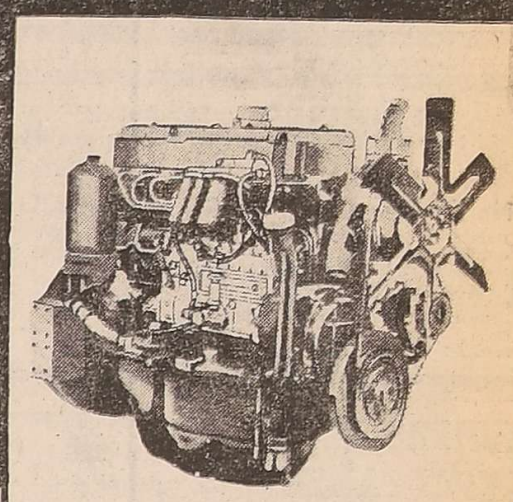

Para todo equipamiento CAMIONES, COLECTIVOS, Mercedes-Benz y otras marcas. Además para usos industriales

RADIUX

AMPLIOS PLANES DE FINANCIACION

y la seguridad del mejor respaldo

NIHUILMOTOR SACAF

Unico Concesionario Mercedes-Benz en Mendoza

AV. BANDERA DE LOS ANDES 5368 V. NUEVA GUAYMALLEN MENDOZA-TELEFS. 263608 - 263614
AV. MITRE 585 TEL. 21698 SAN RAFAEL - MENDOZA

Motor OM 352/912 Recambio con IVA incl. $ 19.788.500

LADRILLONES DE 1ra. $ 210.-

Km. 28½ – Ruta 40 – Agrelo – LUJAN

19|2|F|14804|19|2

CHALECITO ¡¡UN BIBELOT!!

LO QUE NADIE VENDE - En dos plantas, 6ta. Sección, ultra residencial, super funcional, a estrenar, living comedor, comedor diario excelente, garaje grande, pequeño jardín, 3 dormitorios amplios, 2 baños, pieza y baño servicio. - Total 260 millones c/facilidades.

CICCHITTI - Garantía en Propiedades - A. Villanueva 451 - Mza. - Tel. 247020.

19|2|F|75807|19|2

BODEGUEROS

FABRICO PLATOS DE PRENSA

LOPEZ DE GOMARA 429

Villa Nueva - Tel. 260709

19|2|F|75833|19|2

Camiones Volcadores

—NECESITO—

Para obra Tunuyán.

Presentar en obra Ruta Tunuyán, Campo de los Andes o en calle Martínez de Rosas 1046 - P. Alta.

19|2|T|5083|20|2

RICAL S. A.

NECESITA PARA IMPORTANTE COMPLEJO EDILICIO
SUP.: 11.900 m2.

ENCOFRADORES
Armadores de Hierro

Mano de obra únicamente.

Presentarse con referencias: San Juan 1179 - 2º P.

Dpto. 1º - Mendoza - De 18 a 20 horas.

19|2|F|75823|19|2

VENDEDORES

CON EXPERIENCIA

Necesita Importante Empresa
Ramo Automotores

PRESENTARSE: SALTA 898

Horario de Comercio - Miércoles - Jueves y Viernes

19|2|F|75853|19|2

FINCA ALFREDO GRISPO e HIJOS

S.A.C.I.F.A.

Convoca, notifica y emplaza por este único medio al personal temporario de cosecha de uva del año anterior, a presentarse en calle Los Charabones s/n. Montecaseros San Martín, (Mza.), desde el día 20 de Febrero de 1980. - La no presentación se considerará abandono del trabajo. (Art. 244 - Ley 21.297).

19|2|F|75761|19|2

ADMINISTRATIVA

Para Entidad Financiera. - Buena Presencia. Edad: 20 a 25 años. - Buena Dactilógrafa, con conocimientos generales de oficina. - Escribir Pte. Restante. F.B. 41. Diario LOS ANDES.

19|2|C|749|19|2

VICIA

SELECCIONADA

Germinación garantizada

INOCULANTE INTA

Cebada blanca $ 370 el Kg.
SAN MARTIN 801 - LAS HERAS
— TELEFONO 231162 —

19|2|F|75879|19|2

TOMATES PERITA VENDO

Muy Buena Calidad - $ 8.000 el Cajón - Finca LA VIDALA

RUTA 40 - Norte Km. 26,200 - LAVALLE - MENDOZA - TELEFONO: 215829

19|2|F|75808|19|2

SE NECESITAN

OFICIALES, ½ OFICIALES Y AYUDANTES
ARMADORES DE HIERRO

Sueldo sobre convenio. Flexibilidad y premio.

Presentarse en RIOJA 456 - CIUDAD - De 17.00 a 19.00 hs.

19|2|C|697|19|2

LOTE

COMPRO - B. Bombal o 5ta. Sec.
F. J. SAPUNAR
San Lorenzo 315 - Tel. 290457

19|2|F|75768|22|2

CARRODILLA

Casa antisísmica a mts. San Martín, 3 dorm., comodidades
$ 68.000.000
SANCHEZ - 980408

19|2|F|75777|19|2

Sexta Sección

Cuatro dormitorios y demás dependencias, en dos plantas, con teléfono. $ 170.000.000.- Financiación

TERRENO EN SAN JOSE

A mts. de la plaza - 17 x 55 mts. Regalo $ 50.000 el m2.

LOTE EN DORREGO

275 m2. - $ 14.000.000 Financiados

PROBELL
CORDOBA 417 - CIUDAD
TEL. 252186

19|2|F|75814|20|2

Avisos Clasificados

(Viene de la Pág. anterior)

Compra y Venta de Propiedades

INMOBILIARIA Dinan compra y alquila casas, departamentos, locales, operación inmediata. - Montevideo 271. Teléf. 248954.
18|2|F|75449|19|2

PEDIDO compro casa o departamento antisísmico 2 y 3 dormitorios, Cdad. o radio Gran Mendoza, contado total. San Martín 2040 Cdad. Mza.
19|2|C|670|19|2

COSECHARLAS uvas mezclas 2.500 quintales, vendo, facilidades. Teléfono 228601.
19|2|F|14812|19|2

GODOY CRUZ cerca de San Martín Sur, 2 dormitorios, cocina comedor, amplio patio, $ 6.500.000 facilidades. Recibe auto o permuta. Livetiara 215332.
19|2|C|731|19|2

CHACRAS DE CORIA, excelente residencia sobre 1.000 m2. de jardín con añosa arboleda y piscina, living, comedor, cuatro dormitorios, tres baños, estar íntimo. Contacto. 9 de Julio 1221. Tel. 231199.
19|2|F|75561|21|2

CASA en Sexta Sección, living comedor, tres dormitorios, escritorio, comedor diario, dependencias y patio, $ 200.000.000. Contacto Tel. 231199 y 258776.
19|2|F|75676|21|2

DEPARTAMENTO amplio en el centro, tres dormitorios con dependencias, gran living, comedor, 236 m2. propios y 600 m2. de jardín, $ 325.000.000. Contacto. 9 de Julio 1221, Tel. 231199.
19|2|F|75662|21|2

DEPARTAMENTO, a estrenar, dos dormitorios, $ 100.000.000. Contacto. Tel. 231199.
19|2|F|75675|21|2

$100.000.000, regio chalet antisísmico, 3 dormitorios, garaje, 2 baños, terraza. Saavedra 1095. - 259005.
19|2|C|651|19|2

AMPLIA casa quinta construcción moderna, gran variedad frutales, Carrodilla, vendo - 231524.
19|2|C|669|19|2

ANTISISMICA Barrio Trapiche, impecable, 3 dormitorios, excelente ubicación, $ 150.00.000. - Facilidades. Ancor Inmobiliaria, Rioja 1356.
19|2|C|631|19|2

ANTISISMICA Villa Nueva, 3 dormitorios, living comedor, teléfono, jardín. Total: $ 120.000.000, acepto antisísmica de menor valor. Centeno Propiedades. Teléfono 218051.
19|2|F|75766|19|2

ATENCION Disponemos de casas antisísmicas desde $ 55.000.000. Teléfono 244464.
19|2|C|752|19|2

ANTISISMICA: A estrenar, 3 dormitorios, living comedor, cocina comedor, baño, patio y garaje, $ 100.000.000. Ente. Colón 627. Teléfono 247708.
19|2|F|75665|19|2

ANTISISMICA dos plantas, cuatro dormitorios, garaje, teléfono, terraza, 2 baños, aire acondicionado. Maza 795. Dorrego.
19|2|C|590|19|2

ANTISISMICA Godoy Cruz, 3 dormitorios, cochera, 56.000.000. Plan Banco. - 253484.
19|2|C|640|19|2

ANTISISMICA, ciudad, en 2 plantas, 3 dorm., living-com., com. diario y dep. de servicio. Total $ 330.000.000 c/fac. Recibe permuta. F. J. Sapunar. San Lorenzo 315. T. 290457
19|2|F|75788|19|2

ANTISISMICA, ciudad, 4 dorm., living-com., dep. de servicio y demás. Total $ 300.000.000 c/fac. F. J. Sapunar. San Lorenzo 315. - Teléfono 290457.
19|2|F|75787|19|2

ANTISISMICA Bº Decavial, tres dormitorios, living. Sanzin 1535. Godoy Cruz.
19|2|F|14797|19|2

ATENCION San José, gran oportunidad, metros calle Godoy Cruz y Las Heras, amplia casa, garaje, todos servicios, total 49 millones. Pellegrini 1264. Godoy Cruz.
19|2|F|75706|19|2

BARRIO Romairone, por ausentarse dueño, amplia casa con dependencias, servicio, cochera, jardines etc. vendo. Consúlteme hoy a 231524.
19|2|C|669|19|2

BIEN ubicada Dorrego departamento tres dormitorios, tipo casa estar cerrado, patio, jardín, vendo urgente, impecable $ 29.000.000 total, aceptaría automóvil por saldo. Luzuriaga 411, Dorrego. Teléfono 222941.
19|2|F|14800|20|2

BARRIO Bombal: Vendo casa 1 planta, 3 dormitorios. Colón 293. 249914.
18|2|C|822|22|2

COMPRO o alquilo, locales, galpones, oficinas, contado o corto plazo, zona céntrica o comercial. Benturino. Colón 689. - 246927 - 291978 - Martillero Lugones.
19|2|F|75855|19|2

CENTRICA esquina Gral Paz y 25 de Mayo, 630 mts. Escucho ofertas - 232047.
19|2|F|14802|19|2

CASA sobre Jorge Newbery Sexta Sección, tres dormitorios, garaje, teléfono, dependencias servicio, facilidades. Teléfono 244494.
19|2|C|752|19|2

CASA sobre calle Brandsen, Dorrego, dos dormitorios, garaje, demás dependencias, $ 85.000.000 facilidades. Teléfono 244464.
19|2|C|752|19|2

CON $ 20.000.000, amplia casa 430 metros terrenos, agua, luz, supergas, buena ubicación a una cuadra ruta 7. Total 43.000.000, con 18.000.000, lindo salón frente Avda. Godoy Cruz, antisísmico 300 metros terreno todo cerrado, agua, luz, fuerza, colectivos, pavimento, planos aprobados para antisísmica, ideal para cualquier negocio o industria. Juárez. Teléf. 262650. Libertad 885. Villa Nueva.
19|2|F|75872|19|2

CON $ 3.500.000 lote 250 metros, 2 precarias habitaciones, frente Avda. San Martín, Las Heras, agua, luz, colectivos. Otros Villa Nueva con 6.000.000 y con 2.000.000 en San Roque, junto puente Palmira, permuto, escucho ofertas. Juárez. Tel. 262650, de 8 a 14 y 17 a 22 horas, hasta sábados, Libertad 885, Villa Nueva.
19|2|F|75873|19|2|D

COMPRO casa, departamento, fincas, lotes, operaciones rápidas. Inmobiliaria Minni 260490.
19|2|F|75893|24|2

COSTA de Araujo. El Plumero 3 Has. viña; 25 Has. perales y ciruelos y 6 Has. chacra, pozo 3" electrificado, casa galpón, tractor. Total 200.000.000, con facilidades. Casa Munello Salta 1242.
19|2|F|75806|19|2

COMPRO casa o departamento antisísmico hasta $ 60.000.000. - 232047.
19|2|F|14803|19|2

COMPRO casa Godoy Cruz, alrededores, plan PAMI. Vergara 85, Godoy Cruz.
19|2|F|14809|20|2

COMPRO lote 200 - 1.500 metros. Pago contado. Oferta teléfono 215254.
19|2|C|734|19|2

CASA de categoría, zona residencial Benegas, 3 dormitorios, 2 baños, demás dependencias, amplio jardín. Total $ 180.000.000. 50% contado, saldo financiación bancaria 10 años. Flamarique Inmobiliaria. San Martín 1074. Entrepiso. Tels. 244702 - 290784.
19|2|F|75658|19|2

COMPRO vivienda 2 ambientes, en Guaymallén, Godoy Cruz, Las Heras o carpeta de barrio ya iniciado. Contado y facilidades. - Tratar de 9 a 12 hs.: Tel. 231122.
19|2|C|522|19|2

CASA ciudad, cuatro dormitorios, 330 m2. 65.000.000, recibo coche. 290593.
19|2|C|601|19|2

CASA mixta Mármol 1555, Godoy Cruz. Precio indicativo pesos 55.000.000. Permutas, facilidades 270005 - 227939.
19|2|C|726|20|2

CASA mixta e impecable, en San José a cuadras de Costanera, 3 dormitorios, living, cocina-comedor, todos los servicios, venden $ 50.000.000. Centeno Propiedades. Teléfono 218051.
19|2|F|75764|19|2

COMPRO: particular compra urgente casa o departamento antisísmica 2-3 dormitorios, ciudad. Godoy Cruz o Guaymallén hasta $ 80.000.000. Aceptó intermediario. Teléfono 232627.
19|2|C|722|20|2

COMPRO casa mixta, dueño directo, apta escritura inmediata, familia numerosa 4 ó 5 habitaciones, todos los servicios, pago hasta 47.500.000 contado. Berutti 1138. Dorrego.
19|2|T|5080|19|2

CARPETA Barrio en construcción, vendo $ 6.000.000. Llamar 980148.
19|2|F|75783|21|3

CHACRAS DE CORIA vendo varios lotes con luz y agua - 258545.
19|2|C|612|19|2

CHACRAS DE CORIA, Darragueira 950 - 1.400 m2. Precio indicativo 55.000.000 - 227939 - 980509.
19|2|C|726|20|2

CHACRAS 25 hectáreas Ugarteche, sobre ruta 40, represa, casa tractor. Total $ 260.000.000. Llamar 980148.
19|2|F|75781|21|2

CHALET 4 dormitorios, calefacción central, 2 baños, solarium, 3.000 metros de terreno. Carril Cervantes, con teléfono, frutales $ 300.000.000 y facilidades. Teléfono 249323.
19|1|T|5109|21|1

CHALET UNIMEV, 2 plantas, 3 dormitorios, patio, 60.000.000. T. 253484.
19|2|C|640|19|2

CHACRAS DE CORIA, 650 m2., lugar privilegiado, calle Pueyrredón. 225842.
15|2|F|14675|20|2

CHACRAS de CORIA: dueño vende de estrenar una planta, living comedor, comedor diario, cocina, dos dormitorios, dependencias servicio, cochera tres vehículos, pileta natación, purificador agua azulejada, vestuario, baño, hermoso parque. Doscientos veinte millones. 30% contado, saldo facilidades. Aceptaría permuta casa, departamento menor costo. Tel. 248947.
17|2|C|733|21|2

DEPARTAMENTO Godoy Cruz, Empleados de Comercio, pesos 52.000.000. Facilidades. 225842.
15|2|F|14686|20|2

DEPARTAMENTO: pleno centro, 1 dormitorio, living comedor cocina, baño y balcón pesos 62.000.000. Ente - Colón 627 - Teléfono 247708.
18|2|F|75494|19|2

DEPARTAMENTO semipiso céntrico vendo, permuto 140 metros propios, living-comedor, 2 baños, 3 dormitorios, demás dependencias c/teléfono 200.000.000. Montevideo 479. Teléfono 248014.
19|2|C|704|19|2

DEPARTAMENTO Sexta categoría, 3 dormitorios, dependencias servicio, terraza con churrasquera etc. 120.000.000. Vendo, permuto. Flor. 255449.
19|2|F|14799|19|2

DEPARTAMENTO frontal, planta baja, Barrio Comercio, Godoy Cruz, $ 58.000.000. Acepto plan banco. Ancor Inmobiliaria. Rioja 1356.
19|2|C|631|21|2

DEPARTAMENTO chiche urgente vendo, pleno centro, 2 dormitorios, living comedor, con teléfono. Llamar 290710.
19|2|C|635|19|2

DIRECTAMENTE a propietario compro casa, hasta 22 millones, plan PAMI. Tel. 228624.
19|2|C|636|20|2

DEPARTAMENTO céntrico, 1 dormitorio, muy poco uso. - Pesos 70.000.000. Gutiérrez Bienes Raíces. Tel. 244551.
19|2|C|637|20|2

DEPARTAMENTO frontal, Godoy Cruz, planta baja, living-comedor, 2 dormitorios, cocina-comedor, patio. Total $ 70.000.000 financiados. Provivienda. - Perú 1214.
19|2|C|737|19|2

DEPARTAMENTO Barrio Cano muy lindo, financiado vendo. Funes. Teléfono 216988.
19|2|C|751|19|2

DEPARTAMENTO Godoy Cruz, 3 dormitorios, comedor y dependencias planta baja 45.000.000. Chile 1819 - Ciudad.
19|2|C|751|19|2

DRUMMOND casa tres dormitorios, dependencias servicio, cochera, amplio fondo - 291615.
19|2|C|667|19|2

DEPARTAMENTO, Gutiérrez - Belgrano, ciudad, frontal, living-comedor, 3 dormitorios, balcón. Total $ 96.000.000 financiados. Provivienda. Perú 1214.
19|2|C|737|19|2

DOS LOTES juntos El Challao. - Loteo Dalvian. $ 34.000.000 total, 600 m2. Chile 838. Teléfono 290585. Gómez Mansilla.
19|2|F|75852|19|2

DEPARTAMENTO, Godoy Cruz, próximo planta gas, frontal, living-comedor, 2 dormitorios, cocina-comedor. Total pesos 42.000.000 financiados. Provivienda. Perú 1214.
19|2|C|737|19|2

DEPARTAMENTO 100 mts. San Martín, todos servicios, tres ambientes. 45.000.000. Lencinas. San Martín 708 - 228110 - Godoy Cruz.
19|2|F|14806|19|2

DPTO. a estrenar planta baja con patio a metros Plazoleta Barraquero, entrega 90 días. Total 95.000.000 contado, facilidades. - SOCIAM 221087.
19|2|F|14816|19|2

DEPARTAMENTO a estrenar en 6ta. Sección, 3 dormitorios, dependencias servicio, cochera privada. Total $ 150.000.000, 50% contado, saldo financiación bancaria 10 años. Flamarique Inmobiliaria. San Martín 1074 - Entrepiso. Tel. 244702 - 290784.
19|2|F|75555|19|2

DEPARTAMENTO interno en San José, 1 dormitorio, amplio living comedor, baño, jardín, muy buen estado. Total $ 40.000.000. 50% contado, saldo financiación bancaria 10 años. - Flamarique Inmobiliaria. San Martín 1074 - Entrepiso. Tels. 244702 - 290784.
19|2|F|75654|19|2

DEPARTAMENTO calle Las Heras, frontal, 2 dormitorios, 1er. piso, c/teléfono, terraza. Precio total $ 65 millones. 50% contado, saldo financiación bancaria 10 años. Flamarique Inmobiliaria. San Martín 1074. Entrepiso. - Tels. 244702 - 290784.
19|2|F|75580|19|2

DEPARTAMENTO antisísmico zona parque, 3 dormitorios y dependencias. Vendo: $ 45.000.000. Centeno Propiedades. Tel. 218051.
19|2|F|75765|19|2

DEPARTAMENTO metros puente Brasil, 2 dormitorios y dependencias, patiecito, churrasquera. Oportunidad. Total 25.000.000, facilidades, recibo coche. 247906.
19|2|F|75759|19|2

EN GODOY CRUZ, preciosa casa dos plantas, 3 dormitorios, dependencias, entrada vehículo, gran espacio verde, artefactos, teléfono. Entrega inmediata. Total 85 millones. Castillo Moreno. Catamarca 115. Tel. 245391.
19|3|F|75770|19|2

EN DORREGO, chalecito 3 dormitorios, dependencias, garaje, artefactos, teléfono, regia ubicación. Total 85 millones. Castillo Moreno. Catamarca 115. T. 245391.
19|2|F|75769|19|2

EN GUTIERREZ vendo linda casa adobe mixta, 3 dormitorios, dependencias, todos servicios y lote 910 m2. 3 habitaciones, pesos 3.000.000 c/u. tratar Ozamis 1420. Maipú.
19|2|F|75800|19|2

EXTRAORDINARIA casa adobes, excelente estado. Belgrano, próxima Avellaneda, 200 metros terreno. 97.000.000. Baccarelli. - 217113.
19|2|C|691|19|2

EN LUZURIAGA, antisísmica, 4 dormitorios, 2 baños, living comedor, demás dependencias. - Total $ 65 millones. 50% contado, saldo financiación bancaria 10 años. Flamarique Inmobiliaria. San Martín 1074. Entrepiso. Tels. 244702 - 290784.
19|2|F|75683|19|2

EN MONTECASEROS vendo 21 Has, niveladas a cero, pozo Deutz 10' y 8', casa, galpón, cerco y alameda, doy facilidades. Informes Tel. 257857 de 15.30 a 21 hs.
19|2|F|75860|19|2

ESQUINA 270 m2 lote, Costanera y Jujuy. Bajada de Arrollabes 2897.
19|2|C|625|19|2

EN SERRANIA San Luis compro campito con Vivienda oferta. 251542. Montecaseros 1682. Señor Marcelo. Mendoza.
18|2|C|496|19|2

FINCA 46 hectáreas, 38 viña, pozo, tanque, derecho regadío. - Total 450.000.000. Teléf. 228501.
19|2|F|14811|19|2

FINCA: "chiche" en Tunuyán 6 Has. muy buena, casa ideal fin de semana. Teléf. 242595.
19|2|C|666|19|2

FINQUITA 2½, casa, 1.100 plantas frutales, Primavera. Total 39.000.000 - 215254.
19|2|C|734|19|2

FINCA, Ugarteche, 40 Has, sobre ruta, parrales y viñas, con cosecha, muy buenas. Recibe permuta. Informes. F. J. Sapunar. San Lorenzo 315. T. 290457.
19|2|F|75791|19|2

FINCA Chapanay 50 Has., pozo electrificado, urgente vendo - 450.000.000. Montevideo 470. Teléfono 248214.
19|2|C|704|19|2

FINCA: Fin de semana, excelente ubicación, forestación, etc. - Oportunidad, $ 63.000.000. Ente Colón 627, Teléfono 247708.
19|2|F|75671|19|2

FINCA a dueño compro 3 a 20 Has. Tel. 258949.
19|2|C|630|19|2

FINCA Corralitos, 5 Has. muy mejorada, 2 casas antisísmicas, permutaría Dpto., casa - 218068.
19|2|F|75867|19|2

FINCA 65 Has. El Algarrobal, parte viñedos, con cosecha, resto chacra, pozo electrificado, casa, herramientas. Total 300 millones. Castillo Moreno. Catamarca 115. T. 245391.
19|2|F|75774|19|2

FINCA 6 Has., San Roque, todo parral y viña, con cosecha, diriego, pozo electrificado, casa, galpón, tractor, implementos, animal, herramientas. Total 150 millones. Castillo Moreno. Catamarca 115. T. 245391.
19|2|F|75773|19|2

GODOY CRUZ, a una cuadra de Avda. San Martín, casa 2 dormitorios alfombrados, living comedor, patio, jardín y garaje. - Total: 50.000.000. Centeno Propiedades. Tel. 218051.
19|2|80|F|75767|19|2

GODOY CRUZ antisísmica, 3 dormitorios, comedor, cocina comedor, todos los servicios, $ 68.000.000. Ente. Colón 627. Teléfono 247708.
19|2|F|75664|19|2

GALPON 240 m2., sobre San Martín Sur 1107, Godoy Cruz 225342.
15|2|20|2

LOTE Godoy Cruz, barrio residencial San Martín Sur 1107, teléfono 225842.
15|2|F|14670|20|2

LOTE: céntrico, vendo, Córdoba 240, 960 mts. Colón 293 - 249914.
18|2|C|822|22|2

LOCAL San Martín y Necochea, s/galería comercial, 3,42 x 6.31 metros. U$S 35.000. Flamarique Inmobiliaria. San Martín 1074. Entrepiso. Tels. 44702 - 290784.
19|2|F|75656|19|2

LOTE 200 m2., Las Heras, Bº Mathien, vendo barato $ 6.000.000, total. Castillo Moreno. Catamarca 115. Tel. 245391.
19|2|F|75772|19|2

LOTE 300 m2., Villa del Parque, Godoy Cruz, total $ 8.000.000. Castillo Moreno. Catamarca 115. Tel. 245391.
19|2|F|75771|19|2

LOCAL, cerca plaza Independencia, con baño, kitchinette y patio. - Total $ 48.000.000 contado. Recibe coche. F. J. Sapunar. San Lorenzo 315. T. 290457.
19|2|F|75792|19|2

LIQUIDO terreno 2100 metros con semisurgente 6', 15.000.000 y facilidades, permutas - 261973.
19|2|F|75890|19|6

MIXTA hermosa Las Heras, 2 dormitorios, garaje, patio, todos servicio. Ideal Pamix. 33.000.000 - 249633.
19|2|C|714|19|2

MAGNIFICO terreno 302 metros sobre B. Sur Mer 1.800 68.000.000. Baccarelli - 217113.
19|2|C|691|19|2

MORON c/San Martín, casa material antigua semi-interior, 2 dormitorios, $ 52.000.000. Avda. San Martín Sur Departamento, estrenar, P. B., 2 dormitorios, cochera. $ 90.000.000. - Canizo Puebla. T. 247949.
19|2|F|74659|22|2

MIXTA: 3 dormitorios, metros Y.P.F., vendo. Total 45.000.000 contado y facilidades. SOCIAM 221087.
19|2|F|14817|19|2

MIXTA impecable Las Heras 100 metros San Martín Roca. Todos servicios. Total 38.000.000 - 216246.
19|2|C|725|19|2

NECESITO comprar Dpto. Mitre y Pellegrini. 258645.
19|2|C|613|19|2

NECESITO empleada ½ día o cama adentro. Bandera de los Andes 3654. Guaymallén.
19|2|F|75892|21|2

PARTICULAR vende oficinas céntricas. Precio indicativo pesos 1.100.000 m2. - 270005 - 227939.
19|2|C|726|20|2

PARTICULAR vendo departamento 2 dormitorios, España 2380, (Monoblock) 2º P. Dpto. 5º Ciudad (Sr. Gutiérrez). $ 50.000.000. Intermediarios abstenerse.
19|2|F|75705|19|2

RESIDENCIA, camino a Chacras, amplia, con pileta de natación, con 4 dormitorios, depend. de serv. sala juegos, parque. Teléfono - $ 350.000.000. Fac. F. J. Sapunar. San Lorenzo 315. Tel. 290457.
19|2|F|75794|19|2

SEMIPISO Emilio Civit, gran categoría, 3 dormitorios, c/cochera. Total $ 250.000.000. 50% contado, saldo financiación bancaria 10 años. Flamarique Inmobiliaria. San Martín 1074. Entrepiso. Tels. 244702 - 290784.
19|2|F|75682|19|2

TRANSFIERO carpeta Barrio. Plena ejecución de urbanización. Teléfono 253748.
19|2|T|5074|20|2

Si tiene ganas de tener un Usado, Nosotros tenemos ganas de vendérselo.

Financiación de 0Km hasta 30 meses.

AUTOMOVILES

DODGE 1500, Verde	79	$	24.000.000
PEUGEOT 404 Grand Prix, Blanco	78	„	21.700.000
AMI 8 Elysee, Gris	78	„	15.500.000
TAUNUS GXL 2300, Blanco	77	„	25.500.000
TAUNUS, GT, Azul Plata	77	„	33.500.000
PEUGEOT 404 GL, Celeste	76	„	19.500.000
FIAT 128, vs. colores	75	„	13.500.000
FIAT 128 B, Gris	75	„	16.000.000
DODGE 1500, Naranja	74	„	15.500.000
FALCON Futura, Verde	74	„	21.000.000
FIAT 125, Celeste	74	„	14.300.000
TAUNUS GT, Oro Sol	75	„	26.500.000
TORINO TS Cupé, Blanca	73	„	21.000.000
CHEVROLET SPECIAL, Azul	73	„	11.500.000
FIAT 1600, Mult., Azul	73	„	12.500.000
DODGE 1500 GT 90 Amarillo	73	„	13.700.000
FIAT 600 R, Blanco	71	„	6.800.000
RAMBLER CLASSIC, Azul	67	„	8.500.000

Ford Alberto Luján Williams S.A.

SAN MARTIN Y RONDEAU • MENDOZA
Tels: 248188 • 248330

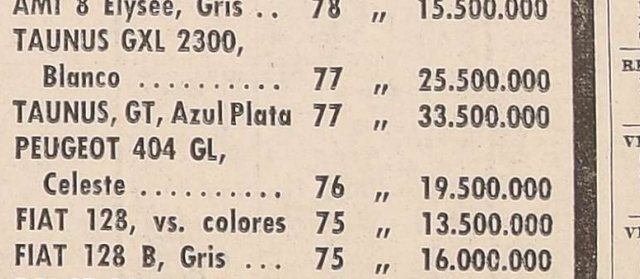

19|2|F|19|2

Compra y Venta de Negocios

A BUSCO alquilar panadería preferentemente con despacho al público. Tel. 226136.
19|2|C|683|21|2

APROVECHE, dueño vende por no poder atender, autoservicio 90 m2., antisísmico, sin competencia, fondo de comercio, bajo alquiler o propiedad incluyendo vivienda; se acepta permuta propiedad antisísmica. - República del Perú 516. Las Heras.
16|2|C|903|24|2

DORREGO panadería completa, casa y cuadra ladrillo, 600 terreno - 250.000.000 - 248624.
19|2|C|682|19|2

DESPENSA y mercería, Maipú sobre Ozamis con vivienda, entrada vehículo 318 metros, recibo permuta, total 85.000.000. Chile 1819. Ciudad.
19|2|C|751|19|2

KIOSCO: Barrio San Ignacio, vendemos, facilidades. Sanzin 1535, Godoy Cruz.
19|2|F|14796|19|2

OPORTUNIDAD vendo casa de repuestos, excelente ubicación, total 25.000.000 contado 8.000.000, resto 6 meses. San Martín 2826, Ciudad.
19|2|T|5084|20|2

RESIDENCIAL: trabajando pleno, vendemos, permutamos vehículo. Sanzin 1335, Godoy Cruz.
19|2|F|14798|19|2

VENDO o permuto rotisería, ubicación privilegiada, sin intermediarios. Colón 418, Mendoza. Horario comercio.
19|2|C|698|20|2

VENDO negocio despensa, fiambrería o permuto, buena ubicación. Adolfo Calle 877. Dorrego 244928.
19|2|T|5070|19|2

VENDO kiosco Quinela, lotería, heladería, recibo automotor. - José V. Zapata 365, Dorrego.
19|2|C|678|19|2

VENDO negocio compra, venta automotores con salón. Teléfono 253112.
19|2|C|751|20|2

VENDO fiambrería y sucursal de acreditada panadería $ 48.000.000, facilidades. Jorba Inmobiliaria, Av. España 1248, 1º Piso 11. Tel. 253595.
19|2|F|75852|19|2

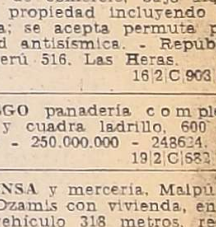

Compra y Venta de Muebles

"AA" AMITRANO martillero, Tel. 247711 - Aristides Villanueva 333 Ofrezca muebles, antigüedades artículos hogar. Anticipo $$$.
26|2|F|95611 Pte.

AA BENTURINO, Teléf. 248730 - 244335 - Martillero, Av. Colón 669, Mendoza. Ofrezca muebles, Antigüedades. Art. del hogar, maquinarias, dinero al instante.
25|10|F|Pte.

A SELLA, Tel. 247447, Martillero, Tiburcio Benegas 776, ofrezca muebles, artículos del hogar, máquinas usadas. Dinero en el acto.
11|2|F|092|Pte.

(Más avisos en la Pág. siguiente)

Toldos y Cerramientos de Aluminio VIZCAINO

LA MAS ALTA CALIDAD

* MAMPARAS PARA BAÑO
* CARPINTERIA METALICA
* TOLDOS PLEGADIZOS Y REGULABLES

Precio sugerido $ 60.000 el m2

EXPOSICION Y VENTA

metal CANO

RECONQUISTA 1350 - TEL. 223735
VILLA HIPODROMO
(Paso de Los Andes al 600)

FACILIDADES

ELABORACION A TERCEROS

Ofrecemos las mejores condiciones de plaza y la mas actualizada tecnologia con EQUIPOS GASQUET", nuevos, adecuados a las normas establecidas por el I N V para vinos finos y comunes.

ADELANTAMOS DINERO PARA COSECHA Y ACARREO

CORINTO S.A. BARCALA 681 MAIPU MENDOZA

SE NECESITA CADETE

c/bicicleta y con 2º ó 3º año aprobado.
Labotario Dental "LODI"
COLON 185 — CIUDAD
19|2|C|688|19|2

ORO

PRECIO INTERNACIONAL
pase a la Galeria LV 10
SAN MARTIN 1608-Mza.

Ingeniería Cuyo S.A.

NECESITA MATRIMONIO

Para trabajo efectivo en Mayor Drummond
EL, sereno y tareas generales.
ELLA limpieza de oficinas
Damos casa. Es necesario acreditar óptimas referencias y experiencia.

Presentarse embos en:
BELGRANO 367 — GODOY CRUZ DE 17 A 20 Hs.
19|2|F|75784|20|2

ALOJAMIENTO RURAL

Precio=3.900.000

- Armado en 2 horas
- Capacidad para 12 camas cuchetas
- Galpón depósito garaje

Exposición y ventas — San Martín Sur 931 Godoy Cruz Tel 227882

BERRUTI Y CHINI S. A.

—UNICO AVISO—

Notificación Cosecha y Elaboración Año 1980

Dando cumplimiento al art. 105 y 107 de la ley 20.744 y modificada por ley 21.297, se notifica y emplaza al personal que trabajó la temporada anterior en la elaboración y cosecha de uvas, para que en el término de 48 hs. a partir de la fecha, manifieste su disposición de desempeñar las mismas tareas en calle Estación Chapanay, Chapanay, San Martín, Mendoza. Caso contrario cesará su vínculo contractual bajo su responsabilidad.
19|2|C|574|19|2

NECESITAMOS

OFICIALES ALBAÑILES Y AYUDANTES DE CONSTRUCCION
UN CHOFER PARA CAMION
Sueldo Máxima Flexibilidad - Presentarse:
MITRE 1260 — CIUDAD
19|2|F|75811|19|2

FINCA DE LUJO

50 HAS. NIVELADAS A CERO

10 duraznos, 10 cerezos, 10 peras Williams, espalderas, 3 almendros, pozo, casa, represa gigante, tractor con implementos. Precio indicativo $ 500.000.000. TEL. 270365.
19|2|F|75749|19|2

TALLERES OLGUIN

NECESITA SEÑORITA PARA LIMPIEZA
Medio día, dirigirse en horario de comercio a
DORREGO 65 — DORREGO — GUAYMALLEN
19|2|C|683|19|2

PUNTALES

de pino 4 x 4 x 3,20 mts.
$ 3.390.- mt. (IVA incluido)
PASCO Y HUSARES - GLLEN
TEL. 259492
18|2|C|284|19|

SILO de 30 Toneladas

Y TABLONES USADOS SE COMPRAN.
Eusebio Blanco 121 - Teléf. 233556 - Mendoza
19|2|F|75810|19|2

CIRUELAS D'AGEN

COMPRAMOS - SECAMOS A TERCEROS
PARTIDAS CHICAS Y GRANDES. CONDICIONES A CONVENIR
RUTA 7 KM. 1027 - INGENIERO GIAGNONI - TEL. 22247
19|2|F|75805|20|2

COMPRO LOCAL o DEPARTAMENTO

Frontal, céntrico. 70 m2., living comedor, 2 dormitorios, dependencias. Contado hasta $ 80.000.000
TELEFONO 240167
19|2|T|5094|19|2

BODEGUITA

PARA 4.500 qq.
DISPONGO PARA
ALQUILAR
(EPOXI) - S. CARLUCCI.
TROPERO SOSA 1225.
MAIPU - MENDOZA
19|2|F|75709|19|2

IMPORTADOR DIRECTO **LIQUIDA!**

JUEGO cuchillo y tenedor (12 piezas)	$	39.900
JUEGO batería Royal Cheff	"	96.000
JUEGOS saleros y pimenteros	"	9.500
BUDINERAS Baber Eze	"	9.300
ASADERAS grandes planas Baber Eze	"	16.250
BATIDORAS Acea	"	24.350
EXPRIMIDORES Galaxia	"	27.000
ASPIRADORAS de coche	"	45.200

Y 100 ARTICULOS MAS, TODOS IMPORTADOS
DESCUENTOS ESPECIALES A COMERCIANTES
9 de Julio 1050 - 2º Piso - Dpto. 10 - Mendoza
19|2|F|75818|19|2

RIPIO - ARENA

6 mts.3 $ 58.000
Excavaciones - Demoliciones
RETIRAMOS ESCOMBROS
PEDIDO: TEL. 228096
19|2|C|706|19|2

ANTISISMICA

Dos plantas, 3-4 dormitorios, 2 baños, garaje, entrada vehiculos, a terminar vereda, terraza, servicios. Dorrego. 70.000.000 contado únicamente. - LENCINAS - San Martín 708 - 228110 - Godoy Cruz.
19|2|F|14805|19|2

Organización de Ventas OFRECE

Importante cartera de clientes y personal competente para cualquier tipo de artículos de regalería o anexo. - Dirigirse a
ROQUE SAENZ PEÑA 345
Mendoza - Teléfono 216409
19|2|F|75710|19|2

TALLERES METALURGICOS MENDOZA S.R.L.

NECESITA

OFICIAL AJUSTADOR Con experiencia en montaje y ajuste de maquinarias semipesadas.

PEONES Para tarea de orden y trabajos varios
Presentarse en Planta Fabril

MORENO 607 — SAN JOSE — GUAYMALLEN
MICRO Nº 5 C EN HORARIO DE 7 A 12 Hs.
19|2|F|75829|21|2|A

ENCARGADO de BODEGA

Administrador Rural

Gran Experiencia - Máxima Seriedad - Se ofrece. - Solicitar entrevista - Pte. Rte. G. (16). Diario LOS ANDES
19|2|F|75793|19|2

FINCA VENDO

Phillips, 52 Has. c/cosecha
$ 850.000.000
Teléfono 22160 y 22131
SAN MARTIN - MENDOZA
19|2|F|75756|19|2

YESEROS

AL TANTO O AL DIA
— SE NECESITAN —
Eusebio Blanco 121 - Mendoza
19|2|F|75809|19|2

Necesito Cocinera

CAMARERAS
RECEPCIONISTAS
PERU 1008 — CIUDAD
19|2|C|715|19|2

CEMENTO

Cal $ 3.700 la Bolsa
Godoy Cruz 3171 - Villa Nueva
TELEFONO: 260158 - 261690
13|1|F|67519|19|2

Avisos Clasificados

(Viene de la Pág. anterior)

Compra y Venta de Automotores y Cubiertas

A DUEÑO compro automóvil, contado, operación inmediata. Corrientes 29, Ciudad.
18|2|C|488|20|2

A PARTICULAR compro automóvil, camioneta hasta 1972 - Belgrano 1250, Godoy Cruz.
19|2|T|5105|22|2

ACOPLADO térmico 2 ejes, construcciones metalúrgicas 69, engomado, vendo o permuto automovil, camioneta o acoplado carrocería 2 ó 3 ejes. Maipú 674 259032.
19|2|T|5096|21|2

AMI 8 - Mod. 1968 impecable, recibo menor - financio - Tel. 215221 de tarde.
19|2|F|75823|19|2

ATENCION: Para cosecha 1980, camión Chevrolet C-50 1973, carrocería madera con baranda volcable y volquete. Sin detalles. Listo para trabajar. Precio indicativo $ 15.000.000. Facilidades. Permutas. Perú 2950 - Ciudad.
18|2|C|470|21|2

AUTOMOVIL Chevrolet 69 impecable, vendo, permuto. Bandera de los Andes 1579, San José.
19|2|F|75694|19|2

AUTOMOVILES Rural Ford 1979; Peugeot 504 - 75 - 74 $ 17.500.000; Opel K - 1975; Peugeot 404 - 74, 73 - 70 $ 12.800.000; Renault 12 1975 $ 15.500.000. José Vte. Zapata 108 - Mza.
19|2|C|675|19|2

APURADO vendo camioneta Chevrolet Apache modelo 60. Tratar Rioja 1541, Ciudad.
19|2|C|681|19|2

AUTOMOTORES: Fiat 600 - 1977; Dodge 1500 - 1973 $ 13.500.000; Fiat 125 - 73; Citroen 73 pesos 7.500.000; Fiat 1600 - 1970, pesos 9.800.000. José V. Zapata 108 - Mendoza.
19|2|C|675|19|2

AUTO Torino S. modelo 1972 impecable vendo, recibo menor precio. Ramponi 6027, Barrio Santa Ana, Guaymallén.
19|2|F|75837|19|2

BERGANTIN 2.500.000 facilidades. Paso de los Andes 1515, Godoy Cruz.
19|2|F|75883|19|2

BREAK R-12 - 1973 sin detalles vendo. 9 de Julio 728, ciudad.
19|2|C|598|19|2

CAMIONES volcadores: listos para cosecha. Modelos 1977 a 1946, treinta unidades. Facilidades, permutas. Riccieri. - San Luis 540.
12|2|C|202|24|2

CONTADO compro R6, R12, Dodge 1500, Perito Moreno 1059, Godoy Cruz.
18|2|F|14777|21|2

COMPRO motor Valiant completo en buen estado. Perito Moreno 425, Godoy Cruz. (Mza).
18|2|C|429|19|2

CAMIONETA Chevrolet mod. 76, con motor 350, gasolero, semi-nuevo, c|cúpula, cubiertas y estado general impecable. Verla es comprarla, $ 26.000.000. "Cañomat", Ruta 7, Km. 12, R. de la Cruz.
19|2|F|75723|21|2

CITROEN 2 CV modelo 1969 muy muy buen estado. Vendo o permuto por Renault 4S, modelo 70-75 pago diferencia contado. Las Heras 467, Godoy Cruz.
19|2|C|568|19|2

CAMIONETA Peugeot 404 - 73, muy buena. Vendo, permuto. - Bandera de los Andes 1579, San José.
19|2|F|75695|19|2

CAMIONETA Chevrolet 74 y 75, impecables Vendo, permuto. - Bandera de los Andes 1579, San José.
19|2|F|75698|19|2

CAMIONETA Ford 1965, motor Bedford, diesel, caja de 4ª vendo, permuto. Las Heras 580, Godoy Cruz.
19|2|F|14807|19|2

CAMIONETA Jeep Gladiator 1964 total 5.600.000. Reconquista C-9, Barrio Co-Ci-Co. Ciudad. (Continuación Gobernador González).
19|2|C|672|19|2

CAMION volcador Ford 600, 66 vendo, $ 21.000.000, únicamente contado. Tel. 254171.
19|2|F|75803|19|2

CAMIONETA Peugeot 1970 con furgón, vendo, permuto, recibo plazo fijo. Necochea 770. San José.
19|2|C|736|19|2|D

COMPRO contado R6 - R12 Opel - Mod. 73 - 77 particular a particular 226220.
19|2|T|5091|19|2

CITROEN 67 vendo motor rectificado mendocino, Moldes 833.
19|2|F|75838|19|2

CITRONETA - Mod. 61 vendo. $ 3.000.000 - Chile 4470. Villa Nueva - Gllén.
19|2|F|75840|19|2

CUPE Fiat 125 - 1973 impecable única mano 60.000 km. recibo menor, financio. P. Pescara 81 Maipú. Horario comercio.
19|2|F|75822|19|2

CAMION Chevrolet, con motor 1958, muy bueno, vendo total, recibo plazo fijo. Necochea 770. San José.
19|2|C|735|19|2|D

CATERPILLAR de segunda, grúa vendo. Roca 4200, Villa Nueva. Gllén.
19|2|C|751|20|2

CITROEN 2 CV 69 particular vendo, muy buen estado, $ 4.700.000. Tratar en Colón 414, ciudad.
19|2|F|75804|19|2

CITROEN 3CV, 1973, total 6.300.000 facilidades. E. Ríos 328.
19|2|C|729|19|2

COMPRO motor p|camión Chevrolet, mod. 47. Tel. 231429.
19|2|C|747|19|2

CITROEN 2 CV 1966 - 1969 toda prueba, vendo permuto. Lavalle 333 - Ciudad.
19|2|C|751|19|2

CHEVROLET Super 1964, motor 7 bancadas, oportunidad vendo. - Lavalle 333 - Ciudad.
19|2|C|751|19|2

CHEVY Malibú SS 1974; Chevrolet Super Sport 1974, 1972; Rally 1979; todos cajas cuarta. Admirarlos es comprarlos. Precio indicativo $ 6.500.000 y facilidades Permutas. Perú 2950 - Ciudad.
18|2|C|470|21|2

DODGE 1500 - 1973, celeste; Dodge Polara 1971, caja cuarta, verde metalizado; Cupé RT 1975. Precio indicativo desde $ 13.200.000. Facilidades. Permutas. Perú 2950, Ciudad.
18|2|C|470|21|2

DODGE 1,8, 0 kilómetro, de Lujo, rojo cardenal vendo. 9 de Julio 728, ciudad.
19|2|C|598|19|2

DODGE 1500 - 1973 de Lujo impecable vendo. 9 de Julio 728, ciudad.
19|2|C|598|19|2

DODGE 1500 - 73 impecable. Vendo, permuto. Bandera de los Andes 1579. - San José.
19|2|F|75693|19|2

DODGE GTX 71, única. Total 12.800.000, permutas. E. Ríos 328
19|2|C|729|19|2

DODGE 1500 modelo 74, vendo, permuto. Recibo plazo fijo. Necochea 770. San José.
19|2|C|736|19|2|D

ESTANCIERA 1950, buena vendo total 3.600.000. Recibo plazo fijo. Necochea 770. San José.
19|2|C|736|19|2|D

FIAT 600 - 1972, 1971, 1970. Los mejores de plaza. Contado pesos 3.000.000 y facilidades. Permutas Perú 2950 - Ciudad.
18|2|C|470|21|2

FORD Taunus GXL motor 2000. Unico en Mendoza. $ 12.000.000 y facilidades. Permutas. - Perú 2950, Ciudad.
18|2|C|470|21|2

FIAT 125 - 1977. Unica mano, pintura original de fábrica 10 puntos, mecánica mejor que nueva Precio indicativo $ 20.800.000. Realmente más que una oferta. Contado. Facilidades. Permutas. Perú 2950 - Ciudad.
18|2|C|470|21|2

FIAT 128|1972; Fiat 128 1977, pocos kilómetros. Unas pinturitas. Precio indicativo $ 5.000.000 y facilidades. Permutas. - Perú 2950, Ciudad.
18|2|C|470|21|2

FORD Falcon De Luxe 1965, 1971, 1972, 1975. Mecánica nueva. Precio indicativo $ 8.300.000. Contado, permutas, facilidades. Perú 2950 - Ciudad.
18|2|C|470|21|2

FIAT 600 - 73 y 74, extraordinarios. Vendo, permuto. Bandera de los Andes 1579, San José.
19|2|F|75699|19|2

FIAT 128 - 72 - 74 y 75, todos extraordinarios. Vendo, permuto. Bandera de los Andes 1579 San José.
19|2|F|75680|19|2

FORD Falcon 74 - 221 4ta., impecable. Vendo, permuto. Bandera de los Andes 1579, San José.
19|2|F|75690|19|2

FALCON Sprint 77 amarillo, extraordinario vendo. 9 de Julio 728, ciudad.
19|2|C|598|19|2

FIAT 125 - 1974 único en Mendoza vendo. 9 de Julio 728, ciudad.
19|2|C|598|19|2

FIAT 128 - 1973 lindísimo, titular vende $ 9.000.000 contado. Dr. Julio A. Lenros 3262, 6ª Sección.
19|2|C|638|19|2

FIAT 600, 1975 mendocino oportunidad 7.950.000, Godoy Cruz 1044, San José, verdulería.
19|2|T|5108|19|2

FIAT 125 modelo 1973, vendo total 11.900.000, permuto, recibo plazo fijo. Necochea 770, San José.
19|2|C|736|19|2|D

FIAT 600, 4L y rural Rambler 1956 vendo. Damián Hudson 253.
19|2|C|751|19|2

FORD Taunus GXL y 504 - 1971 vendo. Damián Hudson 253.
19|2|C|751|19|2

FIAT Multicarga 1600 72. Vendo o permuto. Francia 586. - La Puntilla.
19|2|F|75847|21|2

FIAT 600 - Mod. 71 - como nuevo total 6.000.000 - Beltrán 1681, Godoy Cruz.
19|2|C|732|19|2

FIAT 1100 líquido $ 2.900.000 Godoy Cruz y Paraguay, Guaymallén.
19|2|F|75835|19|2

FIAT 128 - Mod. 77. Vendo o permuto - Francia 586. La Puntilla.
19|2|F|75841|21|2

FIAT 128 - Mod. 71 vendo impecable mendocino. Moldes 888.
19|2|F|75874|19|2

FIAT 133 - 1978 flamante, mendocino, permutaría mayor. Paso de los Andes 1562, Ciudad.
19|2|F|75870|19|2

FIAT Rural 128-73, vendo oportunidad $ 11.000.000. Adolfo Calle 77, Dorrego, Gllén.
19|2|C|753|19|2

GORDINI 63 vendo 2.400.000 - Federico Moreno 1554 Cdad.
19|2|T|5103|20|2

HONDA 360 impecable 3.500.000, facilidades. Paso de los Andes 1515 - Godoy Cruz.
19|2|F|75384|19|2

KOMBI Volkswagen 57, equipada para viajar. Total 10.800.000 facilidades. E. Ríos 328
19|2|C|729|19|2

LOS MEJORES Ford Falcon Sprint 1977 y Futura 1973. Precio indicativo $ 10.000.000 y facilidades. Permutas. Perú 2950, Ciudad.
18|2|C|470|21|2

LOS MEJORES B6 de Mendoza, 1970 - 1973. Pintura nueva, motor, pocos kilómetros. Precio indicativo $ 5.000.000 y facilidades. Permutas. Perú 2950 - Ciudad.
18|2|C|470|21|2

LA OFERTA de los Rastrojeros más rendidores de Mendoza, 1973, 1974 1975, 1977, desde $ 13.600.000. Facilidades. Permutas. Perú 2950. Ciudad.
18|2|C|470|21|2

LISTO para trabajar, Dodge DP-600 - 1974, carrocería madera con barandas volcables y volquete para encarar una cosecha sin problemas. Precio indicativo pesos 21.500.000 y facilidades, permutas. Perú 2950 - Ciudad.
18|2|C|470|21|2

LIQUIDO camión Ford 1948, alta, baja, volquete, mendocino 9.700.000. Paso de los Andes 1562, ciudad.
19|2|F|75871|19|2

LIQUIDO cupé Torino 1973, casa y negocio. Lamadrid 333, ciudad 249271.
19|2|C|628|19|2

MOTOR Perkins 1971 - 4 cilindros buen estado. Vendo, facilidades. Bandera de los Andes 1579, San José.
19|2|F|75697|19|2

MOTO: Honda 250 motocros, modelo 1977, $ 4.000.000. Paraguay 1114, Godoy Cruz.
19|2|F|75727|20|2

MOTOR Chevrolet 63 vendo reparado a nuevo. Buenos Vecinos. Colonia Segovia, Sr. Giuliani.
19|2|F|75837|19|2

OFERTA del mes. Citroen 3 CV 1970, $ 6.300.000; Fiat 1500 1965, $ 6.000.000; Pick-Up 403 1968, $ 9.800.000. Contado. Facilidades. Permutas, Perú 2950 - Ciudad.
18|2|C|470|21|2

OPEL K 180 76 vendo o permuto. Francia 586. La Puntilla.
19|2|F|75844|21|2

OPORTUNIDAD: Fiat 600 - 1974 - 1971 6.380.000; 128 Fiar, 1977 - 1974; 125 Cupé 1973; Fairlane 1971 11.500.000; Peugeot 404 1970; Citroen 1969 - 4.380.000, Citroen 1972 - 6.480.000. Paso de los Andes 1562 - Ciudad.
19|2|F|75869|19|2

PARA empresas con criterio de productividad vendo Dodge DP 800 - 1974. Listo para trabajar y rendir. Precio indicativo pesos 25.500.000 y facilidades. Permutas. Perú 2950 - Ciudad.
18|2|C|470|21|2

PICK-UP Ford 1972 con cúpula. Una verdadera joya mecánica. Sólo para entendidos. Precio indicativo $ 7.000.000 y facilidades. Permutas. Perú 2950 - Ciudad.
18|2|C|470|21|2

POCOS kilómetros, pintura muy buena de fábrica. El mejor Fiat 600 1977 de Mendoza. Venga y compare. Precio indicativo pesos 5.500.000 y facilidades. Permutas. Perú 2950 - Ciudad.
18|2|C|470|21|2

PARA exquisitos, el placer del lujo, Ford Taunus GXL, caja automática 1979, 656 kilómetros reales Precio indicativo $ 15.000.000. Contado y facilidades. Permutas. Perú 2950 - Ciudad.
18|2|C|470|21|2

PEUGEOT 504 XE 1973 - 1974. Estado general muy buenos. Precio indicativo $ 9.000.000 y facilidades. Permutas. Perú 2950. Ciudad.
18|2|C|470|21|2

PEUGEOT 504 - 72 seminuevo vendo o recibiría menor. Alberdi 255. Ciudad.
13|2|F|74079|23|2

PEUGEOT 404 - 74 impecable. Vendo, permuto. Bandera de los Andes 1579. - San José.
19|2|F|75392|19|2

PEUGEOT 504 XL 1973 extraordinario vendo. 9 de Julio 728, ciudad.
19|2|C|598|19|2

PEUGEOT 404 modelo 1974 Gran Prix, recibo menor precio. Llamar 290710.
19|2|C|635|19|2

PEUGEOT SE 2000 - 1979, particular. Mármol 1555, G. Cruz. Precio indicativo 36.000.000. 960509-227939.
19|2|C|726|20|2

PICK - UP Fiat 1500/58. Total 9.000.000. E. Ríos 328.
19|2|C|729|19|2

PEUGEOT 404-1974 diesel flamante, total 15.500.000, facilidades. Perú 928.
19|2|C|709|19|2

PICK - UP Peugeot 403-1969 diesel flamante, total 5.950.000. - Perú 928.
19|2|C|709|19|2

PEUGEOT 404, 66, muy bueno - Maza 1528, Dorrego.
19|2|C|710|19|2

PEUGEOT 504, modelo 1970 vendo total 9.800.000, recibo plazo fijo. Necochea 770. San José.
19|2|C|735|19|2|D

PEUGEOT 404 - 1962, estado original, impecable, vendo permuto. Lavalle 333 - Ciudad.
19|2|C|751|19|2

PEUGEOT 404 - 72 Gran Prix vendo $ 14.000.000, impecable. San Martín 1657. Luján. Teléfono 980148.
19|2|F|75782|21|2

RANCHERO 1974 con cúpula alta vendo. Las Heras 266.
18|2|C|495|19|2

RADIADORES puro cobre electrolítico. Chinita, China... Chinak! Costanera 100. Dorrego. - Teléfono 247587.
10|2|F|73567|20|2

RENAULT 12 TS - 1977. única mano; Renault 12 TL 1976, estado general muy bueno. Precio indicativo $ 9.250.000 y facilidades. Permutas. Perú 2950 - Ciudad.
18|2|C|470|21|2

RURAL 125 - 1977, el mejor; rural 128 1975, muy buena. Precio indicativo $ 7.500.000 y facilidades. Permutas. Perú 2950 - Ciudad.
18|2|C|470|21|2

RURAL Ford 75 vende dueño, única mano, nueva, $ 24.000.000. - Sáenz Peña 1534. Godoy Cruz.
19|2|F|75709|20|2

RURAL Fiat 125 - 73, muy buena vendo, permuto. Bandera de los Andes 1579, San José.
19|2|F|75691|19|2

RENAULT 12, Mod. 72, 11.000.000. Acepto menor precio. Mitre 521. 19 15, Ciudad.
19|2|C|653|19|2

RENAULT 12 - 72 impecable Vendo, permuto. Bandera de los Andes 1579, San José.
19|2|F|75696|19|2

RAMBLER Boca Pescado. Total 4.900.000. Vieytes 166 - Las Heras.
19|2|C|751|19|2

RENAULT 6 - 1970 flamante vendo permuto. Lavalle 333 - Ciudad.
19|2|C|751|19|2

RENAULT 12 TS 77 extraordinario, permutaría. 9 de Julio 728, ciudad
19|2|C|598|19|2

RASTROJERO Diesel - Mod. 74 Vendo o permuto. Francia 586 La Puntilla.
19|2|F|75346|21|2

RENAULT Break - Mod. 75 vendo o permuto. Francia 586. La Puntilla.
19|2|F|75845|21|2

RURAL 128 - Mod. 76. Vendo o permuto. Francia 586 - La Puntilla.
19|2|F|75842|21|2

RENAULT 6 - Mod. 71 impecable, mendocino vendo o permuto. Moldes 888.
19|2|F|75839|19|2

RURAL Unión 4.900.000, facilidades. Paso de los Andes 1515 - Godoy Cruz.
19|2|F|75882|19|2

RASTROJERO modelo 1975, excelente estado $ 14.000.000. Teléfono 249323.
19|2|T|5073|19|2

RENAULT 12 TS, 0 kilómetro, modelo 80. Vendo, permuto. 9 de Julio 728, ciudad.
19|2|C|598|19|2

TANQUES de combustible. Colocación en el acto. Chinak, Costanera 100. Teléfono 247587.
10|2|F|73564|20|2

TORINO TS - 1974. Mecánica nueva, motor 7 bancadas para gente que sabe. Precio indicativo pesos 13.500.000 y facilidades. Permutas. Perú 2950 - Ciudad.
18|2|C|470|21|2

TORINO 68, caja de cuarta. Total 7.800.000, facilidades. E. Ríos 328.
19|2|C|729|19|2

TAUNUS GXL 2300 - Mod. 76 vendo o permuto. Francia 586 La Puntilla.
19|2|F|75843|21|2

UNICO en Mendoza, Ford Falcon 1977; Futura, caja cuarta, motor 188. Para exigentes. Precio indicativo $ 15.000.000 y facilidades. Permutas. Perú 2950, Cdad.
18|2|C|470|21|2

URGENTE líquido Rastrojero 1973 reparado completo $ 11.000.000. Patricias Mendocinas 1754, San José.
19|2|F|75885|20|2

VENDO urgente Fiat 125|74 en buen estado. Tratar 246922.
19|2|C|677|19|2

VENDO Fiat 600 impecable. Precio estimativo $ 3.900.000 Damián Hudson 223, ciudad.
19|2|C|589|20|2

VENDO cupé Torino TS, modelo 73 $ 18.500.000. Montes de Oca 1002. Barrio San Ignacio, Godoy Cruz.
19|2|T|5067|19|2

VALIANT IV 67 para entendidos, una joya con motor Perkins, 4 cilindros, semi nuevo, no se lo pierda, $ 8.800.000. Avacucho 362, ciudad.
19|2|T|5075|19|2

VENDO Sapucai 79, facilidades. - Castellanos 260, Dorrego. Teléfono 245182.
19|2|C|712|19|2

VOLKSWAGEN 1958 plena potencia vendo permuto. Lavalle 333, ciudad. 258491.
19|2|C|751|19|2

VENDO Opel K-180 modelo 76. - Avellaneda 858 Cdad. Particular.
19|2|F|75865|19|2

VENDO Fiat 1100 - Mod. 63 - G. Cruz 3365 - Villa Nueva.
19|2|F|75834|19|2

VENDO micro Mercedes, modelo 1959 con freno aire permuto. - Rodríguez 737, ciudad. Teléfono 243888.
19|2|C|751|19|2

VENDO moto Zanella 175 cc. mod. 74 una joya, Rastrojero mod. 65 vendo o permuto muy buen estado. Leopoldo Lugones 6006 - Barrio Santa Ana.
19|2|F|75895|19|2

VENDO Fiat 128 - 1974 o permuto por Fiat 600 - 74 en adelante. San Juan de Dios 248. Dorrego.
19|2|C|679|20|2

VENDO Chevrolet 400 S - Mod. 73 o permuto menor. Pedro del Castillo 3721 Villa Nueva.
19|2|T|5088|19|2

VENDO Gordini 60 total $ 3.850.000 y R4 - Mod. 63, total $ 590.000 - Brandsen 1712. Dorrego.
19|2|T|5093|19|2

VENDO De Soto 46 coche buen estado San Martín 2506 Cdad.
19|2|T|5085|19|2

VENDO o permuto Ford Taunus GXL - Mod. 76. Federico Moreno 2026 - Cdad.
19|2|T|5081|19|2

VALIANT IV 66 - 6.900.000 - Godoy Cruz 3100 - Villa Nueva.
19|2|F|75836|19|2

4L - 64, única, Total 4.200.000, facilidades, E Ríos 328.
19|2|C|729|19|2

Ventas Varias

A PRECIOS bajísimos liquidamos mostradores, vitrinas $ 270.000, además modulares para instalar panaderías. - Fábrica: Pellegrini 1167, Godoy Cruz.
17|2|C|700|20|2

ARTICULOS de peluquería líquido. 293365.
19|2|T|5068|19|2

BOMBAS de agua "Villa", autocebantes, diafragma, alta presión Ventas, servicios, repuestos. San Martín 359. Las Heras.
2|2|F|71568|29|2

BIANCHI legítima en Mendoza es Rodolfo Nieto, garantía y experiencia, directo fábrica, precios sin competencia, balanzas, heladeras, cocinas, etc. Avenida España 1757, Mendoza, Tel. 254743.
17|2|F|75422|39|2

ESTANTERIAS metálicas, mostradores, exhibidoras, paneras, nuevos, usados. San Martín 2570 Aguilar
2|10|F|50444|Pte

HELADERAS comerciales, cámaras frigoríficas, equipos carnicerías, vitrinas, nuevo, usado. San Martín 2570. Aguilar.
2|10|F|50445|Pte

IMPERMEABILIZANTE pintura aluminio velo de vidrio, desde $ 750. Patricias Mendocinas 1695.
1|2|F|71340|29|2

MAQUINAS escribir usadas, 9.000 mensuales; calculadoras 3.000 garantidas. Anticipos, 215964
16|2|C|663|22|2

PUERTAS y ventanas metálicas y de madera, gran oferta, desde $ 86.130. Tucumán 67.
1|2|F|71339|29|2

VENDO maquinaria tintorería. Tratar Urquiza 109, Ciudad.
13|2|T|4873|23|2

VENDO total existencias mercaderías de kiosco, regalos, perfumería, librería y varios - escucho ofertas. San Martín 1769 - Godoy Cruz.
16|2|C|635|19|2

VENDO: mesa escritorio petiribí - Estanterías - Mostradores - Armarios Metálicos. Máquina hacer llaves. Máquina tejer Yukikar. Pista escaletric 8 mts. Mini Golf. - Alberdi 273. San José - Guaymallén.
19|2|C|651|20|2

VENDO instalaciones de negocio, almacén, fiambrería, Adolfo Calle 877, Dorrego. 244928.
19|2|T|5071|19|2

Compras Varias

A - BENTURINO Martillero, Teléfonos 248730 y 244335, Av. Colón 669. Ofrezca muebles, antigüedades, artículos del hogar. Anticipo dinero. 21|1|F|17828|Pte.

A SELLA, Tel. 247447, Martillero Tiburcio Benegas 776, ofrezca muebles, artículos hogar, máquinas, antigüedades. Dinero en el acto.
18|6|F|3699|Pte

A - COMPRO heladera, máquina coser, televisor, lavarropas, cocina, combinado. - 253971.
19|2|C|668|20|2

A TRAJES, camisas, pantalones, camperas, valijas, frazadas, zapatos. Tel. 230275.
19|2|C|569|21|2

COMPRAMOS heladeras, balanzas almacenes, carnicerías. - San Martín 2570. Aguilar. 251749.
2|10|F|50443|Pte

GARRAFAS, ropa niño, pantalones, camisas, pulóveres, sillas camas, valijas. - 260875.
19|2|C|664|21|2

MOTORES eléctricos, compro contado, servicio bombas agua "Villa". San Martín 359. Las Heras.
2|2|F|71567|29|2

Ocupaciones Varias Pedidas

AAA - DIBUJANTE con experiencia en perfiles metálicos, corte y plegado de chapa. Llamar teléfono 223823, 8 a 17 horas.
19|2|T|5106|19|2

AA - EMPLEADO para empaque, servicio militar cumplido. Se requiere para ferretería. Escribir manuscrito indicando referencias a: Gerente F. A. (23) Pte. Rte. Diario LOS ANDES.
19|2|F|75726|21|2

A - MAESTRO panadero necesita Panificadora Tucumán, sueldo de acuerdo a capacidad. Tucumán 299, Godoy Cruz.
19|2|C|603|19|2

A - JOVENES para dejar muestras domiciliarias, 4 horas diarias, de mañana, sueldo y comisiones. Brandsen 1212, Dorrego.
19|2|C|600|19|2

A - SOLDADORES, ayudantes montajistas para tinglados, Brasil 158 Mza.
19|2|C|606|19|2

A - SEÑORITAS para fábrica galletas. Presentarse en Avda. 1456, Pedro Molina - Guaymallén.
19|2|C|613|19|2

A CHICO 12 - 14 años para limpieza. Patricias Mendocinas 1913. Tel. 218199.
19|2|T|5082|19|2

A ATENCION ama de casa, jubilados que quieran aumentar sus ingresos vendiendo ropa blanca, cortinas, alfombras, damos en consignación, muy buen porcentaje. Presentarse horario de comercio, 9 de Julio 1519 piso, oficina 1.
19|2|F|75830|20|2

A - PINTOR con herramientas alquilo sección en taller de automóviles. Corrientes 412 ciudad.
19|2|C|634|19|2

A SEÑORITA costurera para colchonería, práctica manejo máquina coser industrial. Rivadavia 645, G. Cruz.
19|2|F|14314|19|2

A ½ OFICIAL soldador eléctrico necesito. Rivadavia 645, G. Cruz.
19|2|F|14314|19|2

A CARPINTEROS muebleros necesito, oficial, ½ oficial y aprendiz. Rivadavia 645, G. Cruz.
19|2|F|14314|19|2

A SEÑORAS y 2 señoritas trabajo rotisería medio día. Presentarse Colón 418, Mendoza.
19|2|T|5078|19|2

A VENDEDORAS con práctica mercería - Modas, necesito. - San Martín 1657.
19|1|C|543|19|2

A. INCORPORAMOS personal para tareas generales con carnet conductor. Córdoba 90.
19|2|C|662|19|2

ATENCION vendedoras Rifa Marcos Juárez, necesita. Interesantes comisiones, liquidaciones diarias en efectivo. Colón 1367, Godoy Cruz. San Martín, Avellaneda 94. San Rafael, Las Heras 884.
19|2|F|75704|21|2

AYUDANTE manicura. Buena presencia, competente. Presentarse Espejo 224.
19|2|C|572|19|2

CADETE con bicicleta se necesita, de 15 a 16 años. Presentarse hoy martes y el miércoles de 17 a 20 horas. Instituto Cultural Anglo Argentino, Necochea 552 de Capital.
19|2|C|583|20|2

CADETE de reparto y limpieza necesito. Garibaldi 291, Panadería Catalana.
19|2|C|572|19|2

CAPACITESE: Cursos prácticos rápidos, ambos sexos: Tornería, Soldadura eléctrica y autogena, Mecánica automotores, Electricidad del automóvil. Bobinados. Informes 8.30 a 12.30 y 17 a 21. Taller Escuela, Fundación E.A.G. Lamadrid 999 - Dorrego.
16|1|F|67936|Pte.

C.E.C.I.C. S.R.L. Necesita técnicos y oficiales especializados electricistas para montaje de instalaciones industriales. Av. Costanera, E. Ríos, P. Molina Gllen.
16|12|C|836|19|2

CADETE para hotel, servicio militar cumplido, buena presencia. Presentarse de 8 a 9 horas, Sarmiento 720 Ciudad, Mendoza.
19|2|C|611|20|2

CADETE con bicicleta, 14 años, necesita Farmacia "La Merced" 20 de Junio 640. Godoy Cruz.
19|2|F|75724|22|2

CADETE con bicicleta. Presentarse con documentos identidad, San Martín Sur 19, Godoy Cruz.
19|2|C|748|19|2

DE 25.000 a 75.000 diarios gente capacitada de 16 a 30 años. Venta artículos temporada a crédito. Movilizamos en equipo. José Vicente Zapata 361, Dpto. 1. Frente Terminal.
19|2|C|745|19|2

EMPLEADA para tareas generales de oficina de compra - venta y taller de automotores, buena presencia, capaz y activa, buen sueldo. Presentarse únicamente de 8.30 a 12.30 Ayacucho 362, ciudad.
19|2|T|5076|19|2

EMPLEADA administrativa (Part. Merc.) conteced., trab.

FARMACIA VENDO

EXCELENTE UBICACION, EDIFICIO PROPIO, BUENAS VENTAS
RECIBO A CUENTA: CASAS, AUTOMOTORES, ETC.
— TELEFONO 247203 —
19|2|F|75722|19|2

Farmacéutico/a

SE NECESITA

Para General Pico (La Pampa). Tratar: a los teléfonos: 2841 ó 2624 GRAL. PICO.
19|2|F|75721|20|2

ACEROS INOXIDABLES

CHAPAS - Barras - Tubos - Electrodos Alambres - Planchuelas
Chapas perforadas - Accesorios Distintos usos, tipos, medidas y espesores. Tubos acero inoxidable $4.914 + iva

PRODMET Sociedad Anónima

Importadores Representantes en Cuyo:

Oliveira-Fórmica s.r.l.

Pascual Toso 54 - Tel. 255582 - San Jose Mendoza

Buscema Hnos. SACIA.

CONVOCA, NOTIFICA Y EMPLAZA

Por este único medio al personal temporario de cosecha de uva del año anterior, a presentarse en Lavalle 614, Gral. San Martín, Mendoza, desde el día 19 hasta el 25 de febrero de 1980, a efectos de ultimar detalles de su incorporación. Considerando la no presentación como abandono de trabajo. (Art. 244 - Ley 21297).
19|2|F|75755|19|2

VICIA

NACIONAL E IMPORTADA • ADEMAS CEBADA - AVENA CENTENO e INOCULANTE

MALIZIA VICIA DESDE $ 2.200 el Kg.

B. DE LOS ANDES 1736 - SAN JOSE - TEL 260100

Gran terreno 21x60

en 6ª Sección, sobre calle principal, con salón al frente, tinglado nuevo de 350 mts., casa habitación, teléfono, ideal para supermercado, depósito, empresa constructora, etc. Vendo $ 350.000.000. Brillante oportunidad. - Trato interesado directo.

LUGONES 356 — CIUDAD
19|2|C|656|19|2

VENDO CAMION BEDFORD M. 66

Con volquete o chasis solo 22.900.000 - 19.500.000
Recibo auto o camioneta
9 DE JULIO 3379 - TEL 232791
19|2|F|75700|19|2

AUXILIAR CONTABLE

Perito/a Mercantil, necesita Empresa Constructora. Dirigirse a . Señor Director - Poste Restante Nº 13 - Diario LOS ANDES.
19|2|F|75750|19|2

TRAMITES DEL AUTOMOTOR DE TUCUMAN

INFORMES:
Correa Saá 1735 - Guaymallén
EN TUCUMAN:
Capital - Santiago 1875 - T. 33816
19|2|C|593|19|2

¿O R O?

No Venda Sin Consultarnos...
Compro cubiertos de plata etc.

Alhajas y Brillantes

SAN MARTIN 1694 casi Esquina GODOY CRUZ
25|1|F|69901|Pte.|A

Su PEUGEOT 0 Km. en 20 ó 40 Meses SIN INTERESES

Infórmese en: SAN MARTIN 1374
(Galería Mendoza) - Local 2º

Cuota Mensual $ 586.857
PLAN DE AHORRO PREVIO
19|2|F|75719|19|2

O R O

JOYERIA BASSO

COMPRO BRILLANTES
PAGO $ 35.000 Gr. Of.
SAN MARTIN 1360 - LOCAL 25
(Galeria Mendoza)
18|2|C|497|22|2

CEMENTO MALIZIA

DISPONEMOS CANTIDAD
CONSULTE PRECIOS
BANDERA DE LOS ANDES
1736 • TEL. 260100 SAN JOSE

AYUDANTE ALBAÑIL

PAGO DOBLE JORNAL
PRIMITIVO DE LA RETA 1009 — MENDOZA
19|2|F|75668|20|2

···LAVADERO···

DESBARRE Y ENGRASE
AUTOMOVILES...$ 6.900.-
CAMIONETAS....$ 7.900.-
SAN MARTIN 2214 - MENDOZA.

BODEGA

EN ALQUILER

1.200.000 litros - 8 Km Centro
Tel. 230086 de 17.30 - 20.30 hs.
PEDRAZA 72 - LAS HERAS
19|2|C|642|19|2

LADRILLONES RIPIO y ARENA

6 M3. $ 70.000.-
PEDIDOS TELEFONO 262109
De 7 a 12 y 16 a 21 hroas
18|2|C|467|20|2

OBRAS s.r.l.

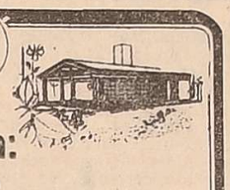

le construye o repara su vivienda:

- Arquitectos a su disposición
- Proyectos a su elección
- Materiales de 1ra calidad
- Construcción tradicional
- Amplios planes de financiacion
- Construcciones por etapas

$ 24 500 000 (1ra. etapa)

ABSOLUTA CALIDAD

RIVADAVIA 430 - 10 PISO - DPTO B
TEL 245970 - 960734 MENDOZA

BARRIO ARIZU

CASAS DE GRAN CATEGORIA

PILETA DE NATACION - Optativa -

A estrenar 1 planta finos detalles de terminacion Living comedor, 4 dormitorios, 2 baños completos cocina-comedor c/lavandería, jardines con y sin departamento de servicio, patio servicio etc $ 260.000.000 Financiación hasta 3 años

MITRE 574 - OF. 31 - SUBSUELO - TEL. 241540 - MZA.

VENDO RESTAURANTE CONFITERIA

En pleno centro - Ubicación excepcional. Unicamente interesado directo. Precio aproximado $ 140.000.000. Concertar entrevista al TEL. 245562. - De 9 a 13 y de 17 a 21 hs.
19|2|F|75663|20|2

OFICIAL ELECTRICISTA

Para obra, se necesita, con experiencia. Sueldo acorde a capacidad. Presentarse horario de Comercio
25 DE MAYO 1387 — CIUDAD
19|2|T|5079|19|2

COMPRO MUEBLES

REMATAMOS ESTE DOMINGO
COMPRO O ANTICIPO DINERO POR SUS MUEBLES Y VARIOS
REMATES SELLA TIBURCIO BENEGAS 776 Tel. 247447
18|2|F|75496|21|2

CADETE

PARA HOTEL

Servicio Militar cumplido, buena presencia. Presentarse de 8 a 9 hs SARMIENTO 720 - CDAD - Mza.
19|2|C|611|19|2

Lotes Fraccionados

EN FORMA DIRECTA
Vende Dueño 40.000 m2.
Hablar T. 11 - PALMIRA.
19|2|F|75876|19|2

MOTOR Chevrolet 230

COMPRO CONTADO
Tel. 244335 - 248730
19|2|F|75753|19|2

VENDO

Excepcional departamento en Avda. San Martín, edificio Lutz Ferrando, 1er. piso, 130 mts.2 cubiertos, living comedor, 3 dormitorios, cocina comedor, dependencias con teléfono. - Precio indicativo : 150.000.000, con facilidades. - Informes: 9 de Julio 1214, 1er. Piso, T.E. 216048.
19|2|C|673|19|2

LADRILLONES

$ 240.- c/u. PUESTOS en OBRA

LADRILLOS

$ 190.- c/u
Ripio, arena, material cerámico para la construcción en gral. GOMENSORO 3915 (a 80 mts. de Avellaneda) Teléf. 262022 - VILLA NUEVA
19|2|F|75828|19|2

EMPLEADA para ESCRITORIO

Se NECESITA - Con conocimientos de contabilidad y dactilografía. - Presentarse con referencias en:
Pedro Molina 249 - 2º piso Of. 6
19|2|F|75760|19|2

LICITACIONES

Obra Social Empleados Públicos

Licitaciones Públicas

Llámase a Licitaciones Públicas para los días y horas que seguidamente se detalla, para los siguientes rubros:

Día 14-3-1980 a las 9 hs.: PROVISION DE (30) CUNAS ACRILICO.

Día 17-3-1980 a las 9 hs.: CONTRATACION EMPRESA LIMPIEZA SANATORIO "A. FLEMING", 2º TRIMESTRE.

Día 17-3-1980 a las 11 hs.: CONTRATACION SERVICIO TERAPIA INTENSIVA HOSPITAL "EL CARMEN".

Pliegos de Condiciones, División Adquisiciones y Suministros, Perú 1258 - Ciudad.
19|2|F|75748|19|2

DIRECCION NACIONAL de QUIMICA

Llámase a Licitación Pública Nº 7/80

(Expte. Nº 650.147/80) para el día 29 de febrero de 1980 a las 16 horas, por la locación de un inmueble de superficie aproximada de 400 m2 ubicado en la Ciudad de MENDOZA para la delegación de este Organismo, destinado a oficinas administrativas y laboratorios, dentro del radio comprendido por las calles: PEDRO MOLINA - RONDEAU, SALTA, ALBERDI-CNEL. PLAZA y CHILE

Retiro de pliegos: En este Organismo (Departamento Administración - Compras y Suministros) Avda. Eduardo Madero 279 - Buenos Aires, de 10.30 a 17.30 horas y en la Delegación Mendoza - Remedios Escalada de San Martín 1909 - Mendoza (Pcia. de Mendoza) de 9 a 13 horas.

Presentaciones de ofertas: Deberán ser presentadas únicamente en Dirección Nacional de Química - Departamento Administración (Compras y Suministros) - Avda. Eduardo Madero 279 - Buenos Aires, hasta el día y hora fijados para la apertura.
19|2|F|75667|20|1

AEROLINEAS ARGENTINAS

SOCIEDAD DEL ESTADO (Mendoza)

LICITACION PUBLICA Nº E - 002/80

Llámase a LICITACION PUBLICA para "APROVISIONAMIENTO DE COMIDAS A BORDO AVIONES Y HANDLING, para el día 24 de marzo de 1980, a las 11 horas.

ACTO DE APERTURA: En DEPARTAMENTO CONTRATACIONES, sito en calle PASEO COLON 185 - 1er. PISO - OFICINA 109 - CAP. FEDERAL.

VALOR PLIEGO DE CONDICIONES: $ 500.000.-

Pliego de Condiciones y demás informes en Oficinas Sucursal Mendoza sitas en calle San Martín 850, en horario de 9.00 a 13.00 y 17.00 a 20.00 Hs.
13|2|F|74270|22|2

Municipalidad de San Rafael

LICITACION PUBLICA

OBJETO: Contratar la Emisión de Boletos para el cobro de Servicios a la Propiedad Raíz y Comercio e Industria del ejercicio 1980, destinados a la Dirección de Rentas Municipal.

APERTURA: Día 12 de Marzo de 1980, a las 9 horas.

PLIEGOS DE CONDICIONES: Oficina de Compras y Suministros.

Expediente Nº 1.003-D-1980 - Resolución Nº 18-H.A./80.
18|2|F|75501|20|2

GOBIERNO DE MENDOZA
MINISTERIO DE HACIENDA

Dirección de Compras y Suministros

Llámase a LICITACION PUBLICA para el día y hora que seguidamente se detalla, con los motivos y destino que se expresan:

APERTURA: 10 DE MARZO de 1980
A LAS: 9.00 HORAS:

LICITACION PUBLICA Nº 1035 - MINISTERIO DE HACIENDA - DIRECCION DE RENTAS: Adquisición e Impresión de formularios.

Las listas detalles y Pliegos de Condiciones, se encuentran a disposición de los interesados en esta DIRECCION DE COMPRAS Y SUMINISTROS sita en PALACIO DE GOBIERNO - CUERPO CENTRAL - 2º PISO - MENDOZA.
19|2|F|75666|19|2

Avisos Clasificados

(Viene de la Pág. anterior)

Ocupaciones Varias Pedidas

JARDINERO comprobada experiencia. Presentarse con certificado en Carril Rodríguez Peña km. 7,5 - Coquimbito, Maipú de 8,30 12.30 y 14 a 17.30 horas.
19|2|F|75880|20|2

JOVENES vendedores con deseos de progreso. Productos de fácil colocación. Viáticos, comisiones, premios. Muy buenas perspectivas. Presentarse: Víctor Hugo 203, Godoy Cruz.
18|2|F|14702|19|2

JOVENES de 18 a 22 años,: muy buena presencia, necesita empresa para tarea, muy bien remunerada. Se ofrece sueldo superior al convenio, premios mensuales. Presentarse en Perú 678, Mendoza, de 9.30 a 12 horas y de 17.30 a 20.30 horas.
19|2|C|733|19|2

MECANICOS diesel o nafteros, todo o medio día, mañana o tarde. Trabajo efectivo. Tratar horario comercio. Mármol 1748, G. Cruz.
19|2|F|75831|19|2

MAMPOSTEROS por tanto barrio Pablo VI, micro 10, Bº La Gloria.
19|2|C|578|19|2

NECESITO 3 obreros, 1 oficial albañil. Hungría 962. Godoy Cruz.
19|2|C|680|20|2

MOZO cafetero y ayudante de limpieza necesito. Presentarse de 8 a 12 hs. Catamarca 53 Ciudad.
19|2|C|614|19|2

MEDIOS oficiales chapistas necesito. 9 de Julio 2257, Mza.
19|2|T|5099|19|2

NECESITO 2 operarios confeccionistas de bolsas de polietileno, solicitar entrevista el Teléfono 254905.
19|2|C|622|19|2

NECESITAMOS operarios, sueldo superior a convenio. Juan López y Cía. Río Negro 2691. San José - (Gllén.).
19|2|C|608|19|2

NECESITO obreros para la construcción, pago flexibilidad. Presentarse en obra Pellegrini y Godoy Cruz. Gllén. y en España 3538. Villa Nueva.
19|2|C|536|19|2

NECESITO maestro de pala y ayudante panadero. Albox 2536. - Plumerillo, Las Heras.
19|2|T|5100|20|2

NECESITO oficial electricista de vivienda. Presentarse Huarpes 1936, ciudad Mendoza de 16 a 20 horas.
19|2|T|5082|19|2

NECESITO oficial mecánico o medio oficial. Perito Moreno 171, Godoy Cruz.
19|2|F|14808|19|2

NECESITO empleada para negocio de comida, Pueyrredón 60, Godoy Cruz.
19|2|T|5087|19|2|D

NECESITO ayudanta/e de cocina con experiencia y obrero limpieza, para Rotisería. - España 1161, Mza.
19|2|C|649|19|2

NIÑERA medio día tarde, con experiencia. Tiburcio Benegas 784. Godoy Cruz.
19|2|C|738|19|2

NECESITO jóvenes para Lavadero y Engrase de automóviles. San Martín 2214. Ciudad.
19|2|C|662|20|2

OBREROS para fábrica necesitamos. Sueldo mayor de 400.000. Presentarse desde 7 horas. Pellegrini 1131, G. Cruz.
19|2|F|75832|19|2

OPERARIOS/AS para trabajos manuales. Presentarse hoy de 8 a 12,30 hs. Lavalle 521, Ciudad.
19|2|F|75820|19|2

OFICIAL o medio oficial chapista y pintor de automóviles, necesito. Sarmiento 1789, Las Heras.
19|2|C|751|20|2

OPERARIOS para fábrica de vinagre - Manipuleo de botellas Sueldo superior a convenio. Mayores de 25 años. Presentarse de 8 a 12 horas en Olascoaga y Pedro Pascual Segura, Las Heras.
18|2|F|75503|19|2

OBRERO Bodega con carnet de conductor necesito. Rodríguez Peña 2600, Godoy Cruz. Tel. 220787. Línea 17. En Horario de Comercio.
18|2|C|403|19|2

PANADERO ayudante muy competente y aprendiz adelantado, menor de 16 años necesito. N. Avellaneda 784 Cdad.
19|2|C|618|19|2

PARA hotel 1ª categoría se necesitan mucamas y cadetes. Primitivo de la Reta 1007.
19|2|F|75869|20|2

SE NECESITA ayudante de cocina y una persona para trabajo de cantina. Restaurante Colonial. 25 de Mayo 1221. Ciudad.
19|2|F|75587|19|2

S/NECESITA empleado para hacer paquetes de leña, mayor de edad c/referencias y repatidor de vino a negocios c/referencias, empleadas para llenado bolsas de carbón 2 kgs. Calle Einstein 2755, Bº Suárez, G. Cruz.
19|2|C|703|19|2

SEÑORITA o joven dactilógrafo, para trabajo de oficina y venta mostrador de casa de repuestos. Presentarse en Godoy Cruz 397 Mza.
19|2|C|690|19|2

SE NECESITA viajante zona Cuyo. Sueldo $ 2.500.000, c|o s|movilidad. Nicolás Avellaneda 625 Ciudad.
19|2|C|624|19|2

SECRETARIA muy buena presencia para estudio jurídico, excelente ortografía. Dactilografía. Presentarse 20 y 21-2-80, de 17.30 a 20 horas en Salta 2162, Mendoza.
19|2|C|583|19|2

SE NECESITA cafetero, mozo mostrador y sereno y limpieza. San Martín 1102 Cdad.
19|2|C|629|19|2

SECRETARIA necesitamos, Perito Mercantil, dactilógrafo, muy buena presencia, 9 de Julio 1589, 2º Piso, Oficina 12.
19|2|C|610|19|2

SE NECESITA peluquero o peluquera. Tratar martes de 9.30 a 12 Joaquín V. González 510, - Ciudad.
19|2|T|5078|19|2

VENDEDORES ambos sexos, venta domiciliaria, sábanas y colchas, Brandsen 1712, Dorrego.
19|2|T|5092|19|2

Ofrecidas

ELECTRICISTA domicilio, arreglo artefactos, instalaciones etc. - Roberto Díaz. Teléfono 258860.
18|2|C|508|24|2

Ofrecidos Varios

ARGENTINA SERVICE
Teléfono 271588
Destape con máquinas, cloacas, cañerías, desagües, calefones, gas, sopleteo de sistema agua caliente y fría.
CALLE O'HIGGINS 1957
GODOY CRUZ - Teléf. 271588
17|2|C|785|23|2

"SERVICE CIPOLLETTI"
Destape de Cloacas
Desagote de Pozos
Teléfono 256722
Desagües, plomería, filtraciones, gas, calefones, sopleteo de cañerías de agua caliente y fría con equipo moderno. Se hacen pozos sépticos.
18|2|C|486|22|2

SERVICE GODOY CRUZ
DESTAPAR CLOACAS
DE URGENCIA
Pte. Alvear 251 - Tel. 227760
Calefones, limpieza y reparaciones en el día, instantáneos y térmicos, sopleteo de cañerías de agua caliente. Plomería, filtraciones. - Atiendo el Gran Mendoza, Luján, Maipú, Chacras.
18|2|C|332|22|2

HENRY SERVICE
DESTAPAR CLOACAS
DE URGENCIA
Bombal 1010 - Teléfono 230680
Calefones, limpieza y reparaciones en el día, instantáneos y térmicos, sopleteo de cañerías de agua caliente. Plomería, filtraciones. - Atiendo el Gran Mendoza, Luján, Maipú, Chacras.
18|2|C|332|22|2

AAA DESTAPAR cloacas, desagües, calefones, gas, plomería. "Trabajos garantidos" - Teléfono 250617.
6|5|F|76138|Pte.

A-A-A PLOMERO gasista económico. Visitas gratis. Cañerías, cloacas, destapes. 216085 - Calefones.
18|2|C|463|21|2

AAA - DESTAPAR con máquina, cloacas, desagües plomería, calefones 290052. Olascoaga 5 Cdad.
19|2|C|659|21|2

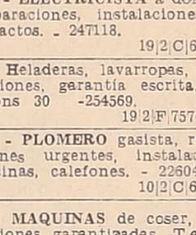

Servicio Doméstico Pedido

A A A EMPLEADA cama adentro, referencias buen sueldo, Mitre 521. 3º piso departamento 42.
19|2|T|5090|21|2

A. A. CAMA adentro poco trabajo, buen sueldo Francisco Moyano 3367. Ciudad. Teléf. 250219.
19|2|T|5097|20|2

AA EMPLEADA cama adentro. Buen sueldo. Referencias. Av. España 918. 2º piso "2". Mza. Teléfono 245279.
18|2|C|466|19|2

AA - EMPLEADA cama adentro, buen sueldo. San Martín 1788. Departamento 6.
19|2|C|689|19|2

A EMPLEADA 7.30 a 12.30 horas, limpieza. $ 180.000. San Martín 535, Godoy Cruz.
182|F|14766|20|2

A 2 EMPLEADAS cama adentro, 1 entienda cocina, y otra limpieza y atención niños, sin lavado ni planchado, con referencias. Muy buen sueldo, pueden ser madre e hija. Paso de los Andes 724. Ciudad.
18|2|T|4917|19|2

A CHICA o empleada de 8 a 13.30 con referencias, $ 200.000. Coronel Plaza 563, ciudad.
19|2|C|465|19|2

A PLOMERO gasista, calefones, cañerías, cloacas, destapes. Atención inmediata. Teléfono 232935.
18|2|C|322|19|2

AAA - DESTAPAR cloacas, plomero, arreglo calefón gas, 223449.
15|2|C|446|21|2

AAA ARREGLAMOS heladeras, lavarropas, en su casa, con garantía. Tel. 362063 - 256284.
19|2|C|641|22|2

AAA - ELECTRICISTA a domicilio reparaciones, instalaciones, artefactos. - 247118.
19|2|C|648|19|2

AAA Heladeras, lavarropas, reparaciones, garantía escrita. Mathons 30 -254569.
19|2|F|75746|19|2

AAA - PLOMERO gasista, reparaciones urgentes, instalaciones, cocinas, calefones. - 226045.
10|2|C|650|20|2

AA - MAQUINAS de coser, reparaciones garantizadas. Taller Integral. Lamadrid 430. - Ciudad Teléfono 249178.
16|2|C|661|22|2

A DESAGOTE pozos, cámaras séptica, limpieza cañerías UNIMEV Teléfono 263297.
16|10|F|99829|Pte.

A DESAGOTE pozo, destape cañerías. Plomero permanente. Teléf 246595 - Chicago.
18|2|C|468|22|2

ALFOMBRAS vendemos, colocamos, limpiamos, créditos. Garantiza. Compañía Integral Servicios. 220283.
14|2|C|283|20|2

ALBAÑILERIA, refacciones generales, impermeabilización techos, garantía, rapidez., Teléfono 251849
19|2|C|751|19|2

"EMPRESA GALE'S" lavado tanques agua, casa familia. Hoteles. edificios, 252405.
9|2|F|73269|29|2

"EMPRESA GALE'S" lavado alfombras, cortinas, vidrios, carpenters. pisos, etc. 252405.
9|2|F|73268|29|2

FABRICAMOS. Retapizamos. Lustramos. Muebles. Créditos. Compañía Integral. Servicios. 220283.
14|2|C|283|20|2

PINTAMOS viviendas, trabajos de primera. Consúltenos. Chacabuco 42. Ciudad. 218066.
11|2|C|989|20|2

PLOMERO gasista, destape de cloacas y desagües. T. 247773.
19|2|C|626|19|2

TAPIZAMOS, retapizamos y remodelamos toda clase de muebles, cortinados. Asesoramiento a domicilio. Santander y Cía. - San Martín 239.
17|2|F|75425|29|2

Servicio Doméstico Pedido

A A A EMPLEADA cama adentro, referencias buen sueldo, Mitre 521. 3º piso departamento 42.
19|2|T|5090|21|2

A. A. CAMA adentro poco trabajo, buen sueldo Francisco Moyano 3367. Ciudad. Teléf. 250219.
19|2|T|5097|20|2

AA EMPLEADA cama adentro. Buen sueldo. Referencias. Av. España 918. 2º piso "2". Mza. Teléfono 245279.
18|2|C|466|19|2

AA - EMPLEADA cama adentro, buen sueldo. San Martín 1788. Departamento 6.
19|2|C|689|19|2

A EMPLEADA 7.30 a 12.30 horas, limpieza. $ 180.000. San Martín 535, Godoy Cruz.
182|F|14766|20|2

A 2 EMPLEADAS cama adentro, 1 entienda cocina, y otra limpieza y atención niños, sin lavado ni planchado, con referencias. Muy buen sueldo, pueden ser madre e hija. Paso de los Andes 724. Ciudad.
18|2|T|4917|19|2

A CHICA o empleada de 8 a 13.30 con referencias, $ 200.000. Coronel Plaza 563, ciudad.
19|2|C|465|19|2

A EMPLEADA de 10 a 19 horas, buen sueldo, Avda. Acceso 4059. Barrio Comercio. Villa Nueva. Teléfono 262854.
19|2|T|5089|19|2

DOY habitación a persona sola a cambio algún servicio doméstico. Tito Laciar 109, Villa Nueva.
19|2|C|579|20|2

EMPLEADA doméstica, buen sueldo, medio día, referencias. Saavedra 1547, San José.
19|2|C|594|19|2

EMPLEADA con o sin retiro, responsable, hay niños, referencias. Rep. de Siria 3504. V. Nueva, Gllén., 2 cuadras de Gigante.
19|2|F|75707|19|2

EMPLEADA medio día necesita buen sueldo tratar de 16 a 20. Alpatacal 2165. Ciudad.
19|2|T|5064|20|2

EMPLEADA con o sin retiro buen sueldo. Salta 2376. Mendoza. Teléfono 259192.
19|2|T|5065|19|2

EMPLEADA domestica ½ día amplia capacidad. Ofrezco buen sueldo. Inútil sin referencias. Chile 1979. Ciudad.
19|2|C|705|705|19|2

EMPLEADA para limpieza solamente medio día. Patricias Mendocinas 598. Cdad.
19|2|C|713|19|2

EMPLEADA de 8.00 a 16.30, buen sueldo. Tratar después 17 hs. Córdoba 782 - Las Heras.
19|2|C|660|19|2

EMPLEADA ½ día, 7.30 a 12.30 c/referencias $ 200.000. Tratar: 9 de Julio 1769, 1º A, Mza.
19|2|C|718|19|2

EMPLEADA cama adentro con referencias, sueldo a convenir. - Tratar de 13 a 15 horas. Rivadavia 75 - 5º piso - Dpto. 28, ciudad.
19|2|F|75886|20|2

EMPLEADA para Despensa y Fiambrería, con experiencia y antecedentes. Rioja 1619. Ciudad.
19|2|F|75758|19|2

LIMPIEZA, lavado, 4 veces por semana. España 1148 - 4to. "C".
19|2|C|692|19|2

MUCAMA necesito cama adentro 3 mayores, referencias, 350.000. Perú 530.
19|2|T|5101|19|2

NECESITO empleada para limpieza hotel. Martínez de Rosas 1668. Ciudad.
19|2|T|5104|20|2

NECESITO empleada medio día, servicio doméstico, buen sueldo. Paso de los Andes 1359. Godoy Cruz. Villa Hipódromo.
19|2|T|5095|20|2

NECESITO empleada cama adentro buen sueldo. Rondeau 283. Ciudad.
19|2|C|716|20|2

NECESITO empleada cama afuera, lavado y planchado, pido referencias. Tel. 226838, micro 1 en la puerta. Francia 909, La Puntilla.
19|2|F|75815|20|2

NECESITO empleada lavado, limpieza, 8.00 a 14.00, departamento chico, $ 150.000. Tiburcio Benegas 1170. - Dpto. 1.
19|2|C|658|19|2

NECESITO empleada medio día. Referencias. Tel. 241262
19|2|C|623|19|2

NECESITO empleada cama adentro. Sueldo inicial $ 300.000. - Tratar: lunes de 15 a 21 horas. Olascoaga 2686, Mendoza
19|2|F|75703|10|2

SE NECESITA personasl para servicio doméstico. Presentarse en 9 de Julio 545, 1º piso, Dpto 110, Ciudad.
18|2|C|747|19|2

SE NECESITA empleada medio día, matrimonio solo, 20 de Junio 85, Godoy Cruz, Mza.
19|2|C|746|19|2

SEÑORA medio día o día entero para atender persona sola, referencias, buen sueldo. Boulogne Sur 555. Ciudad.
19|2|T|5098|19|2

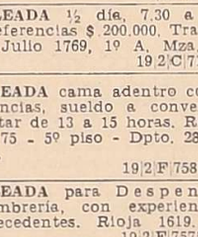

Pensión y Piezas Amobladas

ALOJAMIENTO honorable, Barrio Bombal 2291, esquina Güemes, Ciudad. Estudiantes, señoritas, caballeros.
10|2|C|265|19|2

ALOJAMIENTO para usted y su familia mensual todas las comodidades precio módico. Montecero 1682.
18|2|C|496|20|3

ALOJAMIENTO señoritas, teléfono, derecho cocina. Olascoaga 2560, Mendoza.
19|2|F|75708|19|2

PARA señoritas alquilamos habitaciones con toda comodidad, derecho a cocina céntrico, llamar de 8.30 a 12.30 de 16.30 a 18.30, teléfono 226647.
19|2|T|5077|19|2

Arriendos y Cambios

A ALQUILAR urgente, casas y departamentos de pesos 350.000 hasta $ 1.000.000 para clientes muy solventes con 2 garantes propietarios, contratos reajustables trimestralmente. Solicite tasador sin compromiso Provivienda Inmobiliaria. Perú 1214, Tel. 255813 218277.
18|2|C|858|21|2

AAA A PROPIETARIO necesito alquilar casa o departamento, urgente, ofrecer a: F. J. Sapunar, San Lorenzo 315. - Teléf. 290457.
19|2|F|75785|29|2

AAA - Alquilo un piso pleno centro, 4 dormitorios, 2 baños, garaje, teléfono. $ 1.200.000. Teléfono 216796.
19|2|F|75762|19|2

A 500.000 700.000 departamentos ciudad Godoy Cruz uno tres dormitorios respectivamente 240156.
19|2|C|728|19|2

A DUEÑO sin intermediarios, alquilo casa o departamento, excelente garantías. 218066.
11|3|C|989|20|2

A DUEÑO necesitamos alquilar casas, departamentos, locales, pedidos urgentes. Nicolás Avellaneda 125 - 258543 - 251597. - Godoy & Pelaia.
13|2|F|74135|28|2

A OFICINA en edificio "Puy", 130 m2., con teléfono Contacto. - 9 de Julio 1221.
19|2|F|75674|21|2

ALQUILAMOS Dpto. living-comedor, 1 dormitorio y dependencias. Alquiler estimado $ 550.000. Tratar: Galerías Plazza, Of. 97 - Mendoza.
19|2|F|75752|19|2

ALQUILO tinglado con oficina y baño, 290 m2., estrenar. 1.600.000. 252537.
19|2|C|687|19|2

ALQUILO departamentos a estrenar 1 y 3 ambientes. Joaquín V. González 355, Ciudad, de 9 a 13 - 16 a 19 hs. Domingos inclusive.
19|2|F|75757|19|2

ALQUILO casa cerca al centro, 3 dormitorios, gas, teléfono, garaje. Hablar 257633.
19|2|C|647|21|2

ALQUILO: San José, galpón entrenar, con oficinas. Colón 293 - 249914.
18|2|C|822|22|2

ALQUILO: Oficinas muy céntricas, baño, cochera. Colón 293. Teléfono 249914.
18|2|C|822|22|2

ALQUILO casa Godoy Cruz YPF, A. y E., Molinos, 3 dormitorios, living comedor, cocina, 2 baños, garaje. Cabildo Abierto 249 Godoy Cruz, Tel. 223389.
19|2|C|586|19|2

ALQUILO departamento planta alta, tipo casa, lugar residencial, Godoy Cruz, amplio living comedor, 2 dormitorios, patio, dependencias servicio, teléfono. Impecable, $ 850.000. Gutiérrez Bienes Raices, T. 244551.
19|2|C|637|19|2

ALQUILO local San Martín y Necochea, sigalería comercial 3,42x6,31 metros. U$S 400. Flamarique Inmobiliaria, San Martín 1074, entrepiso, Tel. 244702 290784.
19|2|F|75684|19|2

ALQUILO local San Martín y Necochea, sigalería comercial 5,32x6,31. U$S 935. Flamarique Inmobiliaria, San Martín 1074, entre piso, T. 244702 - 290784.
19|2|F|75657|19|2

ALQUILO escritorio céntrico a estrenar, 30 m2., totalmente alfombrado, baño, kitchenette y cochera, frontal, ideal 3 profesionales $ 650.000. Jorba Inmobiliaria, Av. España 1248, 1º piso 11, Tel. 253595.
19|2|F|75863|19|2

ALQUILO departamento planta baja, a metros Parque, sobre Emilio Civit, 2 dormitorios, living-comedor, cocina - comedor, jardín, patio $ 750.000. Martillero Juan Dintrone, Av España 1248, 1º piso 11, Tel. 253595.
19|2|C|19|2

ALQUILO casa Sexta Sección, 3 dormitorios, living-comedor, 2 dormitorios, 2 baños, patio, jardín, cochera, pisos parquet y cerámicos $ 900.000. Jorba Inmobiliaria, Av. España 1248, 1º piso 11, Tel. 253595
19|2|F|75864|19|2

ALQUILO departamento matrimonio, dormitorio, comedor, cocina, baño, patio, galería, Las Heras $ 260.000. Montalto Inmobiliaria, Coronel Díaz 316.
19|2|C|751|19|2

ALQUILO departamento categoría Perú 900, estrenar, 3 dormitorios, cochera, $ 1.800.000. Rivadavia 500, P.B., 3 dormitorios, teléfono, $ 1.300.000 - Canizo Puebla, Tel. 247949.
19|2|F|75679|22|2

ALQUILO casa a estrenar, 6ª Sección, 3 dorm., living-com., dep. de servicio y demás, $ 1.200.000. F. J. Sapunar. San Lorenzo 315. Tel. 290457.
19|2|F|75796|19|2

ALQUILO, departamento frontal 5ª Sección, 2 dorm., living-com., dep. de servicio y cochera pesos 750.000. F. J. Sapunar. San Lorenzo 315, Tel. 290457.
19|2|F|75797|19|2

ALQUILA: dueño salón 200 m2. - San Luis 285, Ciudad 251929.
19|2|C|702|19|2

ALQUILO casa en San José, 450.000. Cadetes Chilenos 53, Dorrego.
19|2|F|75888|19|2

ALQUILAR departamento necesito, cuatro dormitorios, comedor, living, dos baños, dependencias, servicios. Eventualmente casa con similares comodidades. radio céntrico, 5ª, 6ª Sección. Llamar 240514. Horario comercial.
19|2|C|723|19|2

ALQUILO casa 6º, 4 dormitorios 800.000. Martínez de Rosas 2925.
19|2|C|721|19|2

ALQUILO casa en Barrio Fuchs teléfono 223978.
19|2|T|5069|20|2

ALQUILO departamento 2 dormitorios, Monoblock Mitre, 7º piso 450.000. Livellara 215332.
19|2|C|731|19|2

ALQUILO casa 3 habitaciones cocina, comedor, 2 baños, patio y cochera. Teléf. 249640.
19|2|C|727|19|2

BARRIO Bombal ofrezco casa 2/3 dormitorios dependencias, mensual 1.350.000. T. 218068.
19|2|F|75868|19|2

CENTRICO, frontal, departamento amoblado, 3 dormitorios, dependencias servicio, teléfono, alquilo $ 1.100.000 mensuales. - López Gallardo Espejo 183, 1º, 12. Ciudad. Teléfono 256362.
18|2|C|859|19|2

CENTRICAS oficinas alquilo, dos ambientes, baño, kitchinette. - $ 400.000. Rioja 1356.
19|2|C|632|19|2

CASA en Godoy Cruz a metros Perito Moreno, 3 dormitorios, comodidades, $ 650.000. Sánchez 980408.
19|2|F|75780|19|2

DUEÑO alquila casa, tres piezas, garaje. Exclusivamente para depósito. $ 200.000. Tel. 242464.
19|2|C|674|19|2

DUEÑO alquila departamento y casa dos plantas, próximo Hospital Español. 223995.
19|2|C|676|19|2

DUEÑO alquila departamento 3 dormitorios, comedor, teléfono, con, sin muebles. Lavalle 252, Ciudad.
18|2|C|475|20|2

DISPONEMOS de casas y departamentos para alquilar Chacabuco 42. 218066
11|2|C|989|20|2

DEPARTAMENTO 1 dormitorio cocina baño alquilo pleno centro 4.00.000. 244960.
19|2|C|707|19|2

DEPARTAMENTO, finísimo, totalmente amoblado, 2 dormitorios, recepción servicios, teléfono propio, ofrezco. 291304.
19|2|C|717|19|2

(Más avisos en la Pág. siguiente)

UNICA OPORTUNIDAD ULTIMAS 4 UNIDADES PEUGEOT 504

Con o sin aire acondicionado en 30,60 y 90 dias

sin contado sin interes

o en 24 MESES, SIN CONTADO
Aproveche esta inversión
No llegue tarde, Consultenos

hugo héctor bruno
LA CONCESIONARIA OFICIAL PEUGEOT DE MENDOZA
BELTRAN 536 - Tels. 216620 - 252571 - 257087

CEMENTO
RIPIO 6 Mts. .... $ 60.000
LADRILLONES $ 220
GRANULADO VOLCANICO
Avellaneda 1445 - Villa Nueva.
Tel. 260527 - CASA ARTUSO
8|2|F|73055|29|2-A

ORO
PLATA BRILLANTES
PRECIO INTERNACIONAL
pegado ascensor LV10
SAN MARTIN 1608-Mza

NECESITO CAMIONES
Chasis - Balancines
Equipos
EXPRESO RODEO
YPF EL ARCO, Rodeo de la Cruz
17|2|F|75391|19|2

VENDO RURAL FIAT 1500
Modelo 1969, impecable. - Precio total: $ 9.300.000. - Santiago del Estero Nº 141 - Ciudad - Mza.
19|2|F|75702|19|2

ESTABLECIMIENTOS AGRICOLAS LAS CORTADERAS S.A.
ELABORACION POR CUENTA DE TERCEROS ANTICIPO PARA COSECHA Y ACARREO
COMUNICA LAS FECHAS EN QUE INICIARA LA RECEPCION DE UVAS PARA SU ELABORACION EN

LAVALLE	MAIPU	SAN RAFAEL
a partir	A partir	A partir
18/2/80	3/3/80	3/3/80
Las Cortaderas s/n	Tropero Sosa	Ruta 143 s/n
Gustavo André	800	Cañada Seca

Administración Central
ESPEJO 509 – 2o Piso Mza. Tel. 250299

ORO
SUPERO CUALQUIER OFERTA
— COMPRUEBELO —
GARIBALDI 110 - MENDOZA
17|2|C|175|23|2|D

Muebleros Carpinteros
Necesitamos Oficiales y Medio Oficiales
Todo el día o por hora.
Sueldo a convenir
ARIZU 245 — GODOY CRUZ
— TEL. 290819 —
15|2|C|456|21|2

RURAL DODGE 1800 Automática
1978. Vendo dueño directamente. $ 26.000.000.
COLON 136 — CIUDAD
19|2|C|596|19|2

NECESITO
Empleado para Limpieza
Chofer para Reparto
Unicamente con referencias
COLON 136 - MENDOZA
19|2|C|595|19|2

ESTUDIO TECNICO
Hacemos proyectos completos, cálculos, cómputos y presupuestos, Relevamientos, ampliaciones y planos en general.
CONSULTENOS Y SALDRA BENEFICIADO
MINUZZI 130 — GODOY CRUZ — MZA.
19|2|F|75725|19|2

TRACTOR MASSEY FERGUSON 250
Con cargadora de 0.50 m3 nuevos y DEUTZ A-40 Mod. 62 con cargadora 0.50 m3, buenísima. Oportunidad $ 21.500.000
CAÑOMAT - Ruta 7 Km. 12 - R. de la Cruz. T. 910100-910053
19|2|F|75711|20|2

VALMO S. A.
NECESITA TORNEROS Y OPERARIOS METALURGICOS
Godoy Cruz 2342 - San José
TELEFONO 261272
19|2|T|5102|20|2

COMPRO LOTE
PAGO CONTADO DE 300 a 400 m2.
Zonas: DORREGO - SAN JOSE - VILLA NUEVA
(Carril Nacional) - TELEFONO: 262551.
19|2|F|75878|19|2

La gran fiesta del pedal

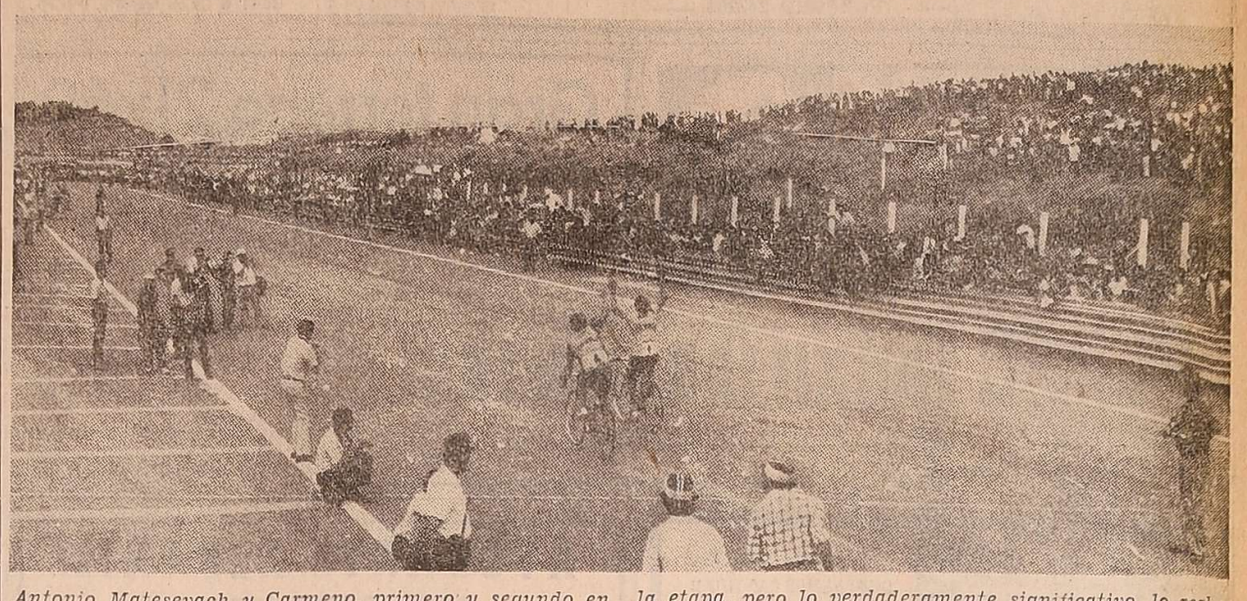

Antonio Matesevach y Carmeno, primero y segundo en la etapa, pero lo verdaderamente significativo, lo realmente importante, es la notable cantidad de aficionados que se dio cita en el autódromo "General San Martín", para ovacionar a los esforzados pedalistas.

Con dos brillantes triunfadores culminó, en el autódromo "General San Martín", la disputa de la 4a. Vuelta Ciclista de Mendoza. Y decimos con dos brillantes triunfadores por cuanto, por una parte, en la deportiva, en la específica: el sanjuanino Juan D. Jácama se alzó con una victoria no sólo incuestionable, sino plenamente merecida y por momentos alcanzando una notable calidad y por la otra, en lo organizativo, la Asociación Ciclista Mendocina logró un galardón que, si bien esperado, superó en mucho lo previsto.

La competencia, que por primera vez en su historial, ostenta un solo puntero a lo largo de todo su recorrido, no por ello careció de interés e incentivo. Jácamo se impuso en el tramo inicial, se posesionó allí de la malla "lila" del puntero, pero si bien no la abandonó a lo largo de las 9 etapas y los 1.153 kilómetros recorridos, para lograr ese objetivo tuvo que mostrar virtudes, en muchos casos inéditas en él, ya que a lo largo de sus prolongadas actuaciones en nuestro medio, nunca lo vimos tan bien sentado, tan entero, tan en verdadera primera figura que hace abrigar esperanzas del surgimiento de un nuevo notable valor dentro del pedal nacional.

A su rueda, y buscando siempre la oportunidad del "sorpasso", de la despegada que le permitiera descontar los minutos de diferencia, su compro-vinciano y doble ganador anteriormente: Juan C. Ruarte que coronó su magnífica actuación con la victoria, en notable tiempo, de la subida al Cristo Redentor y por si fuera poco, la obtención de la meta de montaña lograda con un pleno dominio del escenario adjudicándose las tres parciales: Cruz de Paramillos, Vallecitos y Cristo Redentor.

A continuación el mendocino mejor clasificado, Manuel Cayetano Cortez el cual, luego de un desfallecimiento casi inexplicable en la segunda etapa, remontó posiciones hasta alcanzar un meritorio tercer lugar que por momentos pareció poder convertirse en algo mejor. Allí las tres figuras fundamentales de la prueba, a su vegunas que mostraron serios altibajos pero que indudablemente brindaron de sí todo cuanto podían y tenían. Así fue que el ya casi legendario "Payo" Matesevach de jefe indiscutido de su equipo se convirtió por designios de las circunstancias no sólo en el director del mismo sino en un verdadero peón de su compañero mejor ubicado, el citado Cortez, alcanzando en la última etapa a reverdecer sus laureles adjudicándose un brillante triunfo. Y ya que citamos a esta figura, de indiscutible predicamento dentro del ciclismo argentino, cabe la cita para mencionar su aporte más efectivo: la integración de los equipos que ayudaron así a solventar la participación de las principales figuras.

Y fue esa aparición de equipos constituidos con relevantes figuras lo que aumentó si es posible el interés de la competencia que atrajo a lo largo de todo su recorrido y sus 8 días, el interés del aficionado y del público en general.

Y aquí la cita para la organización. No solamente se concretó en la más brillante realización de nuestro medio a lo largo del medio siglo de actividad de la Asociación y sus entidades afiliadas, sino que esta prueba concitó la mayor afluencia de espectadores que pueda recordarse. En años anteriores, ya en los pasados Cruces, ya en las otras ediciones de esta Vuelta, fueron especialmente los caminos por donde los pedalistas cumplían su último esfuerzo los que se veían colmados de público, que formaban verdaderos callejones humanos, pero en esta ocasión todo ello se vio superado, no tanto en las rutas propiamente dichas sino especialmente en el autódromo General San Martín que, con esta culminación de la Vuelta Ciclística de Mendoza vivió posiblemente su hora más gloriosa. Creemos que por primera vez se vio casi colmada su capacidad. Por todo ello, por lo realizado a lo largo de la ruta, por el control de las posibles infracciones, muy frecuentes en otras oportunidades dado el escenario y el número de participantes, por el comportamiento obtenido de las delegaciones en los lugares de descanso, y por el éxito ya mencionado en su arribo a la meta final, es que decimos que la Asociación Ciclista Mendocina ha sido en esta oportunidad una tan brillante vencedora como lo fue el sanjuanino Juan Domingo Jácomo, triunfador de la cuarta edición de la Vuelta Ciclística de Mendoza, que ha entrado ya en el historial del ciclismo argentino.

"Vuelta de Mendoza" entrega de premios

Culminando la fiesta que vivió el ciclismo con la realización de la "IV Vuelta de Mendoza", la Asociación Ciclista Mendocina, durante la cena de despedida procedió a la entrega de premios a los participantes que resultaron ganadores.

Asistieron como invitados especiales, el coronel Juan Gisildo Paradisi, los señores Miguel Angel Becerra y Alberto Biain, quienes ofrecieron las más amplia colaboración para 1981, en la "V Vuelta de Mendoza", de las empresas que representan.

También estuvieron presentes, dirigentes de la Asociación Ciclista Mendocina, damas, colaboradores y corredores entre los que mencionamos a los ciclistas de Bolivia, quienes se hicieron acreedores al más cálido aplauso del público.

A los postres, se procedió a la entrega de los premios a los mejores clasificados, llevándose las palmas el vencedor de la carrera, Juan Domingo Jácomo, que recibió de manos del coronel Paradisi, la copa Presidente de la Nación, que por primera vez se pone en disputa un trofeo de la envergadura, que donó el Presidente de la Nación.

También los representantes de Bolivia, fueron distinguidos por su comportamiento y corrección demostrada durante todo el trayecto de la prueba, quienes tuvieron palabras de agradecimiento por las atenciones recibidas en nuestra provincia durante su estada.

Por último el presidente de la Asociación, Francisco Chila agradeció la colaboración de todos los que contribuyeron al éxito obtenido, en la que considera la más importante competencia de ciclismo.

Ciclismo: "Vuelta de La Pampa"

SANTA ROSA (La Pampa), 18 (Télam). — Los dirigentes de la Asociación Ciclística pampeana, que se hallan abocados a la organización de la vuelta de la Pampa, a llevarse a cabo entre el 28 del corriente y el 2 de marzo, han confirmado que participarán en la misma las mejores figuras del ciclismo argentino.

A la presencia de Juan Domingo Jácamo, reciente vencedor de la Vuelta de Mendoza, se unen ahora figuras de la talla de Antonio "payo" Matesevach y Marcelo Chancay, (San Juan) de la Capital Federal se aguarda contar con Carlos Alvarez, Juan Carlos Haedo, Eduardo Trillini y Héctor Moyano, además del ex subcampeón del mundo Palma.

EDICTOS JUDICIALES

EDICTO. — Juez Sexto Juzgado Civil, Comercial y Minas, autos 31.485, hace saber interesados con fecha 24-12-79 se ha declarado el Concurso Civil Necesario de Alicia Amelia Aguirre Cano de Genoud, habiéndose designado Síndico al Dr. César S. Artaza con domicilio legal en calle 25 de Mayo 686 de Ciudad; debiendo el fallido y terceros hacer entrega al Síndico de bienes de aquél; intimándose a la fallida a hacer entrega al Síndico de los libros de comercio y demás documentación pertinente; habiéndose prohibido hacer pagos a la fallida, los que en su caso serán ineficaces. Se ha fijado la fecha del tres de Abril próximo, hasta la cual los acreedores deberán presentar al Síndico las peticiones de verificación y los títulos respectivos y la audiencia del día diecinueve de Mayo próximo para que el Síndico presente su informe si legalmente no fuese posible la celebración de la junta y en su caso el día nueve de Junio próximo a las nueve horas para que tenga lugar dicha Junta de acreedores. - Dr. Adolfo M. Rodríguez Saa, Juez. - Alberto J. Sacchi, Secretario.
15|2|C|222|19|2

EDICTO. — Caja de Seguro Mutual Ley 1828, cita cinco (5) días beneficiarios Francisco Rogelio Lemos Suárez, para reclamos derechos seguro mutual. Carlos R. Nanclares, gerente interino.
15|2|C|202|19|2

EDICTO. — Caja de Seguro Mutual Ley 1828, cita cinco (5) días beneficiarios Fortunato Mocayar Nacif, para reclamos derechos seguro mutual. Carlos R. Nanclares, gerente interino.
15|2|C|233|19|2

EDICTO. — Caja de Seguro Mutual Ley 1828, cita cinco (5) días beneficiarios Atilo Guingi Bedette, para reclamos derechos seguro mutual. Carlos R. Nanclares, gerente interino.
15|2|C|247|19|2

EDICTO. — Caja de Seguro Mutual Ley 1828, cita cinco (5) días beneficiarios Julio Felipe Morales Colombo, para reclamos derechos seguro mutual. Carlos R. Nanclares, gerente interino.
15|2|C|221|19|2

EDICTO. — Caja de Seguro Mutual Ley 1828, cita cinco (5) días beneficiarios Angel Rafael González Guerra, para reclamos derechos seguro mutual. Carlos R. Nanclares, gerente interino.
15|2|C|218|19|2

EDICTO. - Caja de Seguro Mutual Ley 1828, cita cinco (5) días beneficiarios Nicolás Arturo Romero para reclamos derecho mutual. - Carlos R. Nanclares. Gerente Interino.
18|2|C|424|22|2

EDICTO. — Caja de Seguro Mutual Ley 1828, cita cinco (5) días beneficiarios José Manuel Pérez Corvalán para reclamos derechos seguro mutual. Carlos R. Nanclares. Gerente Interino.
18|2|C|406|22|2

EDICTO. — Tercer Juzgado Civil Rivadavia cita Luis Mena comparezca personalmente audiencia reconciliación art. 302 C. P. Civil, día veinticinco febrero próximo doce horas. Expte. 2645.
18|2|F|75625|20|2

EDICTO — Caja de Seguro Mutual Ley 1828, cita cinco (5) días beneficiarios Luis Agüero, para reclamos derechos seguro mutual, Carlos R. Nanclares, interino.
15|2|C|433|19|2

EDICTO.— Caja de Seguro Mutual Ley 1828, cita cinco (5) días beneficiarios Francisco Sosa Miranda para reclamos derechos seguro mutual. Carlos R. Nanclares, gerente interino. 15|2|C|256|19|2

EDICTO. — Caja de Seguro Mutual Ley 1828, cita cinco (5) días beneficiarios Reyes Pino Andrada, para reclamos derechos seguro mutual. Carlos R Nanclares, gerente interino. 15|2|C|255|19|2

EDICTO. — Caja de Seguro Mutual Ley 1828, cita cinco (5) días beneficiarios David Tomás de la Rosa Díaz Campos, para reclamos derechos seguro mutual. Carlos R. Nanclares, gerente interino.
15|2|C|259|19|2

EDICTO — Juez Sexto Civil, cita herederos y|o acreedores Dn. Antonio Martín, comparendo cinco de Marzo Próximo a las Diez Horas, Autos nº 89.445. Alberto J. Sacchi, secretario.
15|2|C|193|27|2|A

EDICTO SUCESORIO. — Juez del Octavo Civil: cita a herederos y acreedores de Centeno Manuel Antonio. Audiencia: treinta y uno de marzo próximo a las doce horas. Expte.: 47.131. - Oscar W. Tello, Secretario. 11|2|C|079|21|3|A

EDICTO. — Juez Catorce Civil, cita emplaza herederos acreedores autos Nº 94.660: "Pedro Felipe Cáceres", comparendo siete de marzo próximo diez y treinta horas. - Felipe A. de la Rosa C., Secretario.
11|2|C|107|21|2|A

EDICTO LEY 19551. — Segundo Juzgado Civil de Mendoza. Locación Judicial establecimiento comercial: Autos Nº 110.271. - Rupar Luis Sebastián por "Quiebra Necesaria". Se comunica a posibles interesados que se ha dispuesto la locación temporal de la Estación de Servicio de propiedad del fallido ubicada en calle Guisasola Esq. Sarmiento, Luzuriaga, Maipú, Mendoza. Condiciones generales de la operación pueden consultarse en Juzgado interviniente o domicilio Síndico Dr. Néstor Ferrari, sito en A. Lemos 3435 - Mza. - Las ofertas se recibirán en sobre cerrado en Secretaría del Tribunal hasta el día 25 de febrero próximo a las 13.30 hs., efectuándose la apertura de sobres públicamente el 27 de febrero próximo a las 10 hs. en Secretaría. Eduardo O. Giménez B. Secretario.
15|2|C|215|21|2|A

EDICTO. — Juez Trece Civil, cita herederos y acreedores de Sfreddo Antonio y María Santa Pivetta de Sfreddo, comparendo diecicocho de marzo próximo, 13 horas, Expte. 78.820, Rodolfo C. Adam, secretario.
13|2|C|161|25|2|A

EDICTO. — Juez Trece Civil cita herederos y acreedores Julio Lumelli comparendo cuatro de marzo próximo, doce horas. Expte. Nº 79.038, Rodolfo C. Adam, secretario. 13|2|C|370|25|2|A

EDICTO. — Segundo Juzgado Civil, Tercera Circunscripción, cita herederos y acreedores de Edda Lil Nazarena Violino, comparendo marzo veintiuno, diez horas. - Esc. Act. Pedro José Messina, Secretario. 13|2|F|74087|26|2|A

EDICTO. — Juez Primer Juzgado Civil, San Martín, cita herederos y acreedores de Agustín Chiara, comparendo diecisiete de marzo próximo, diez horas. Pedro Conrado Gianello, secretario.
13|2|C|308|25|2|A

EDICTO — Juez Segundo Juzgado Civil, cita herederos y acreedores de María Ortiz, comparendo: Diez de Marzo Próximo a las Once Horas, Autos Nº 110.627, Eduardo O. Giménez B., Secretario.
15|2|C|442|27|2|A

EDICTO. — Juzgado Civil General Alvear cita y emplaza herederos y acreedores de Alberto Camiletti audiencia 25 de febrero próximo a las 11 hs. autos: 9223. - Alberto de Mattos Marcal, Secretario.
11|2|F|73738|21|2|A

EDICTO. — Primer Juzgado Civil San Martín, cita herederos y acreedores de Manuel Martín Perea, comparendo diez de marzo once horas. - Esc. Act. Pedro Conrado Gianello, Secretario.
11|2|F|73733|21|2|A

EDICTO. — Juez Séptimo Civil - Secr. 7, hace saber a Angel Castroman Chiarlano de ignorado domicilio, que la Sra. María Edith Castroman ha iniciado demanda por título supletorio, respecto inmueble ubicado en calle Pedro J. Ortiz 55 de Las Heras-Mza., Superf: 1.232,37 mts. cuadrados. - Expte. 43.810 "Castroman María Edith p|Tit. Suplet:". Lucía C. Martín, Secretaria.
15|2|C|248|25|3|A

EDICTO — Juez Tercer Juzgado Civil, cita herederos y acreedores de Hubertus Carlos Zimmermann, comparendo Cuatro de Marzo próximo Once y treinta Horas. Pablo Rinaldi, secretario int.
15|19|21|25|C|243|27|2|D

EDICTO. — Juez Noveno Civil cita herederos y acreedores de Manuel Haro, comparendo seis marzo próximo, once horas. Expte. 110.354. Enrique F. Roig, secretario.
19|2|C|620|29|2|A

EDICTO. — Juez Sexto Civil, cita herederos y|o acreedores Dña. María Teresa Parra Martínez de García, comparendo veintinueve de febrero próximo a las diez y treinta horas. Autos Nº 91.409. - Alberto J. Sacchi. Secretario.
7|2|C|301|19|2|A

EDICTO. — Juez Segundo Juzgado Civil notifica a María Ana Bazán, el decreto de fs. 10 vts. Exp. Nº 110.529 "Palleres Nolberto venta Judicial", que dice "Mendoza, 13 de febrero 1980. Córrase traslado de la demanda a la Sra. María Ana Bazán a quien se declara de ignorado domicilio, por diez días a contar desde la última publicación edictal, para que comparezca, responda y fije domicilio legal bajo apercibimiento de ley (Art. 21, 74 y 75 del C.P.C.). Publíquense edictos por tres veces con dos días de intervalo en B. Oficial y Diario "LOS ANDES". Fdo. Dr. Julio César Garigos - Juez", María E. Ayora - Secretaria.
19|2|C|570|27|2|A

EDICTOS SUCESORIOS. — Juez del Octavo Civil, cita a herederos y acreedores de Arias María Cristina p/Suc. Audiencia: diecinueve de marzo próximo a las doce horas. Expte. 47.105. Oscar W. Tello. Secretario.
19|2|C|907|29|2|A

EDICTOS SUCESORIOS. — Juez del Octavo Civil: Cita a herederos y acreedores Lamela Jorge Manuel p/Sucesión Audiencia: cinco de marzo próximo doce horas. Expte. 46.929. Oscar W. Tello - Secretario.

EDICTO. — Caja de Seguro Mutual Ley 1828, cita cinco (5) días beneficiarios Máximo Rodolfo Martínez Acosta, para reclamos derechos seguro mutual. Carlos R. Nanclares - Director gerente.
19|2|C|655|23|2

EDICTO. — Ministerio de Bienestar Social, decreto 567/75 cita (5) cinco días beneficiarios José Albano Marchiori, indemnización por fallecimiento. 19|2|C|714|26|2|A

EDICTO. — Juez del Primero Civil, cita herederos, acreedores de Antonio Fioretti, comparendo seis de marzo próximo a las once. Expte. 126.133. Luis A. Benvenuto. Secretario. 19|2|C|755|29|2|A

EDICTO. — Juez Trece Civil, cita herederos y acreedores de Francisco Chabluk, comparendo veintiseis marzo próximo 8,00 hs. Exp. 73.760. Rodolfo C. Adam - Secretario. 19|2|C|769|29|2|A

EDICTO. — Juez Catorce Civil, cita emplaza herederos acreedores autos Nº 94.672, "Milva Abelina Pietrobón de Bizzotto", comparendo doce marzo próximo, diez treinta horas. Felipe A. de la Rosa C. - Secretario.
20|2|C|652|3|3|A

Avisos Clasificados

(Viene de la Pág. anterior)

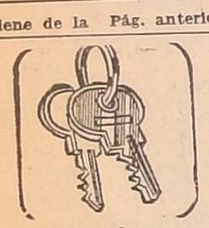

Arriendos y Cambios

DEPARTAMENTO Godoy Cruz 2 dormitorios $ 400.000. Olascoaga 971. Ciudad. 19|2|C|730|19|2

DEPARTAMENTO ciudad 3 dormitorios, teléfono, todos servicios. 700.000. Olascoaga 971.
19|2|C|730|19|2

DEPARTAMENTO sobre Montevideo, planta baja, 1 dormitorio, living cocina, baño, patio 450.000. Perú 529 - 244156. Amaya y Susso. 19|2|F|75875|19|2

DUEÑO alquila departamento zona hospital Español, 3 dormitorios y dependencias. - Pesos 700.000. Tel. 220539.
19|2|C|916|20|2

DEPARTAMENTO Centro Médico. Amigorena 80, 4 ambientes, para consultorio. Tiene cañerías oxígeno. $ 600.000. Llaves: Chile 838. Gómez Mansilla.
19|2|F|75821|19|2

DUEÑO alquila departamento moderno, chico, barrio residencial s|c muebles, 300|400 mil, s|niños Darwin 929, Dorrego Teléfono 292446.
19|2|C|606|19|2

INMOBILIARIA MENDOZA, necesita en alquiler, casas y departamentos de gran categoría para sus exclusivos clientes. 25 de Mayo 1363, Tel. 218923.
19|2|F|75802|19|2

LUJAN, salón comercial calle San Martín, céntrico, $ 950.000. Sánchez - 980408. 19|2|F|75779|19|2

LUJAN casa antisísmica, 2 dormitorios, comodidades, pleno centro $ 650.000. Sánchez. 980408.
19|2|F|7577|19|2

NECESITO alquilar urgente casa, antisísmica mixta, pago hasta 400.000. 252604.
19|2|C|708|19|2

OFICINA pleno centro con baño privado, balcón, dueño alquila canon $ 250.000, teléfono 254014
19|2|T|5086|19|2

SALON 400 metros, San José, dos cuadras centro. T. 258473.
19|2|C|571|19|2|D

$ 600.000 alquilo galpón fosa para taller o depósito. Independencia cerca Olascoaga. - San Martín 1645, Las Heras.
19|2|C|751|20|2

Academias

APRENDA peluquería damas, métodos modernos. - Academia "L'Etolle", San Martín 1718.
13|2|C|432|24|2

Educacionales

A.A. ALUMNOS secundarios preparamos todas materias individualmente. San Martín 829. Ciudad. 17|2|C|182|21|2

ABSOLUTA responsabilidad. Ingreso Liceo Militar. Especializadas, Materias secundarias. Instituto Columbia. Teléfono 270609.
17|2|C|626|23|2

Turismo

CONCON arriendo 3 dormitorios, febrero - marzo 24.000 mensuales, quincena - 253484.
19|2|C|640|19|2

PLAYAS de Chile alquilo dptos. y casas amobladas. 217249.
19|2|C|693|21|2

Casas Rodantes y Embarcaciones

CASA rodante Kombi Volkswagen total 10.800.000. Permutas. Facilidades. E. Ríos 328.
19|2|C|729|19|2

SERVICIO NACIONAL DE EMPLEO

SAN MARTIN 2160 - CIUDAD - TELEFONO 251132

SE OFRECEN: Choferes carga liviana (particulares) y choferes carga pesada, micros, etc. Técnico electromecánico - Medio oficial electricista de automóviles - Cadetes menores con y sin bicicleta - Señora cama adentro con una nena de tres meses - Matrimonio para trabajar 3 ó 4 Has. (finca) - ½ oficial soldador eléctrico - Plomero - Mecánico de automóviles (experto ajustador) - Perito mercantil dactilógrafa, especializada en relaciones públicas, traductora portugués, se ofrece para trabajar medio día de tarde - Maestro mayor de obras - Técnicos Agrarios Enólogos - Ingeniero mecánico - Serenos - Porteros - Caseros - Señoritas para supermercados - Joven con experiencia en venta de calzados - Personal para vigilancia - Auxiliar de odontología - Oficial vidriero - Perforverificadora de IBM - Señorita especializada en computación - Mozos - Mucamas de hotel - Mecánico de tractores - Señorita masajista para institutos de hidroterapia u otras especialidades similares - Farmacéutica - Auxiliar de farmacia - Técnica en Laboratorio - Señoritas y jóvenes para el comercio - Srtas. para oficina, medio día de mañana - Lustrador de muebles - Tapicero - Planchadora textil - Señoritas para promoción - Personal de limpieza de oficina o edificios.

SE NECESITAN: Srta. para venta en farmacia (3 años experiencia como mínimo) - Dos varones para maestranza todo el día - Dos mucamas de hotel - Matrimonios sin hijos para caseros en Potrerillos - Dos maestras jardineras - Oficiales metalúrgicos - Dibujante técnico proyectista - Dibujante técnico y dibujante publicitario - Treinta oficiales albañiles y diez ayudantes para trabajar en Rivadavia - Operarios para tendido de líneas de alta tensión - Señora o Señorita ayudante de cocina con experiencia - Cocinera para carrito Bar en Luján - Técnico mecánico - Un joven y dos señoritas para trabajos de tintorería con experiencia - Señoritas administrativas muy buenas dactilógrafas para importantes empresas del medio con muy buenos sueldos - Oficiales jardineros - Dos peones de patio - Cuatro cajeras para supermercados - Tres varones SMC. para depósito en supermercados - Mecánico para maquinarias de bodega - Cuatro choferes para reparto c/referencias mayores de treinta años - Dos señoritas para ventas de boutique - Una señorita para ventas en Bazar y Perfumería con experiencia - Tejedora para máquina Industrial - Un viajante c/movilidad c/cartera de clientes, ramo repuestos automotores - Empleadas domésticas cama adentro y por medio día - Señora sola o con una hija de 12 a 16 años p/quehaceres domésticos cama adentro.
18|2|F|18|2

Valioso saldo del 'Vendimia' de hándbol

Estudiantes de La Plata, equipo que se coronó campeón del torneo "Vendimia '80" de Hándbol. Superó en el último partido a la selección de la Asociación Mendocina por 25 a 18 en buen cotejo.

Valioso saldo dejó el "Vendimia 80 de Hándbol", que se disputó en el estadio cubierto de Andes Talleres el último fin de semana. Estudiantes de La Plata, campeón metropolitano por el año 1979, se quedó con el título tras ganar dos partidos y empatar el restante, su más inmediato seguidor fue la Selección Bonaerense, que igualó puntaje, pero con menos goles a favor, tercero fue la Selección de la Asociación Mendocina con dos puntos, y cuarto se clasificó el dueño de casa, Andes Talleres, sin puntos.

El vencedor del torneo, que jugó los dos primeros partidos mediocres, se rehizo, en el último cotejo al vencer a la Selección local por 25 a 18, y demostró un juego ágil y penetrante, destacándose en el equipo, Miguel Gil, con su vigoroso juego y exactitud en los desbordes para entrar en el área adversaria.

En el subcampeón, su capitán, Daniel Casal De Rey, se erigió como el mejor jugador del torneo, su habilidad tanto en la marca como en la proyección en la parte ofensiva demostrados en los tres partidos jugados, remarcó su acierto en estar seleccionado en el equipo nacional, otro jugador que se destacó en la selección bonaerense fue el arquero, Julio Kah. El rendimiento de nuestra selección fue aceptable.

Hubo errores que se pueden corregir, fallas naturales, por falta de partidos de real valía, la inexperiencia le jugó la mala pasada en varias oportunidades. En el primer cotejo, después de ir ganando por 5 tantos y el juego a su favor, cayó derrotado en forma inexplicable, por la selección bonaerense. Quizás la falta de estado físico adecuado para esta clase de partidos, o saberse serenar a tiempo para conseguir lo que se quiere, o no confiarse demasiado, creyendo que el adversario está vencido, le jugaron la mala pasada con fallas que se deben superar, pero no todo fue negativo, Mendoza demostró momentos de muy buen juego colectivo y que puede competir con el mejor puesto; pues capacidad en sus filas, las tiene, sólo hay que corregir lo expuesto, y los errores que vayan surgiendo en el lento camino de la formación adecuada.

El cuarto equipo, que disputó el torneo, que fue el que menos posibilidad tenía, demostró en el último partido que jugó contra la Selección Bonaerense, que cuando se quiere se puede, pues tras caer categóricamente en sus dos primeros cotejos, el restante estuvo a punto de ganarlo, errores parecidos a lo de la selección, falta de experiencia y otros, lo confundieron y lo colocaron de "gran ganador" en desesperado perdedor. Andes Talleres fue el ejemplo de gallardía en el certamen, demostró que en la cancha siempre son siete contra siete, si bien es sabido que puede haber diferencias en lo técnico pero también puede ser suplido con garra y ganas de ganar, deseamos que muchos equipos se contagien de este pequeño gran conjunto para el bien del hándbol y para el deleite del público.

En síntesis, se vio un buen cuadrangular, estuvo siempre la emoción, coronada con la algarabía del público, que siguió el torneo, fecha tras fecha, alentando y aplaudiendo este deporte.

En los papeles hay nuevas fechas y nuevos torneos, se espera con ansias a elencos foráneos para competir con los locales, pues siempre son bienvenidos, siempre se aprende.

Yáchting: Fantasma II

TALCAHUANO (Chile), 18 (Télam-AFP). — El velero argentino "Fantasma II", comandado por Hernán Boher, se clasificó segundo en la segunda etapa de la regata "Mil Millas", que se desarrolla en aguas del Océano Pacífico, frente a la costa central de Chile.

En primer lugar se ubicó el "Blanca Estela", de la Armada chilena, capitaneado por John Martin Reynolds, quedando tercero el "Caleuche" del canciller chileno Hernán Cubillos.

La última etapa de la prueba, que dio comienzo el pasado 10 de febrero en Valparaíso, se cumplirá el próximo viernes y unirá esta ciudad con Viña del Mar, 140 kilómetros al norte de Santiago.

Guía deportiva

Básquetbol

La Federación de Básquetbol de la Provincia de Mendoza comunicó que está en gestión la realización de un certamen cuadrangular de básquetbol bajo la denominación "Vendimia". Se realizan gestiones para lograr la intervención de los seleccionados de Córdoba y Chaco.

Karate

La subcomisión de karate-do del Club General San Martín, informó a los socios que está habilitada la inscripción para los interesados en practicar ese deporte.

Papi fútbol

Proseguirá hoy, el torneo de papi fútbol, organizado por el Club Manuel Sayanca. El programa de partidos es el siguiente: a las 21.15, Los Pumas vs. Academia; Lamatia vs. Lanús y Petrofina vs. Los Olmos.

—Está habilitada la inscripción para el torneo de papi-fútbol que organizó el Club Social y Deportivo Independencia, en su sede de calles Melitón Arroyo y Coronel Rodríguez de la 6ª Sección.

—El Club Leonardo Murialdo organizó un torneo de papi-fútbol denominado "Ciro Colombatti". Las inscripciones se reciben en la secretaría de Bandera de los Andes y Tito Laciar de Villa Nueva, en el horario de 8,30 a 12,30 y de 16,30 a 20.30, de martes a sábado.

Tenis de mesa

El Club Unión Juvenil Luján organizó un torneo de tenis de mesa, denominado "Vendimia". El certamen es para la categoría libre y se jugará a dos ruedas todos contra todos.

Yudo

El Club Leonardo Murialdo informó a sus socios que hoy, se reiniciarán las clases de yudo, con la dirección de los profesores Marcos García y Gómez Palma. La inscripción es gratuita, para ambos sexos a partir de los siete años.

Juegos para discapacitados

BUENOS AIRES, 18 (Télam). — Finalizará mañana en la Dirección Nacional de Rehabilitación para Lisiados, el cuarto torneo nacional para infantiles discapacitados "Horacio Diomede", en el que participan niños de 6 a 14 años.

El torneo fue organizado por la Agrupación Deportes para Lisiados y cuenta con el auspicio del Ministerio de Bienestar Social de la Nación.

Ciclismo: "Rutas de América"

MONTEVIDEO, 18 (UPI). — El ciclista uruguayo Carlos Alcántara, ganó hoy la cuarta etapa de la prueba ciclista "Rutas de América" en su novena edición que se corrió contra reloj en esta capital, sobre una distancia de 13 kilómetros.

Alcántara empleó 17 minutos 26 segundos seguido de Federico Moreira, también uruguayo. El norteamericano Ian Jones se clasificó quinto, con 17 minutos 57 segundos.

La clasificación general es encabezada por el uruguayo Pedro Cardozo que totaliza 8 horas 29 minutos 49 segundos. Segundo, Homero Delgado, uruguayo 8h. 30s. 41s.

El extranjero mejor clasificado es el norteamericano Ivan Lloyd Jones ubicado en el decimoquinto lugar. Sus otros compatriotas tienen la siguiencolocación: Gregory Demgem, vigésimo tercero; Thomas Loyd Chew trigésimo tercero y William Bruce Watkins quincuagésimo octavo.

De los corredores argentinos Guillermo Kucich ocupa el vigésimo primer lugar y Gualberto Aguiar el quincuagésimo séptimo.

LINDOR COVAS — por WALTER CIOCCA

La asamblea anual de la Liga Mendocina, mañana

Se cumplirá mañana, la asamblea general ordinaria de la Liga Mendocina de Fútbol, a partir de las 21.30, con media hora de tolerancia. Los delegados de clubes ante la Liga sesionarán en Garibaldi 83, de esta ciudad.

El orden del día a tratar es el siguiente: 1º lectura del acta de la asamblea anterior; 2º Memoria y balance del ejercicio 1979, al 31 de diciembre de 1979; 3º Elección de presidente de la Liga por el período 1980/1982; 4º Elección de cuatro consejeros titulares y cuatro suplentes en representación de la primera división "B", por el período 1980/81; 5º Elección de cinco miembros titulares y cuatro suplentes para formar el H. Tribunal de Penas; 6º Elección de ocho miembros titulares y

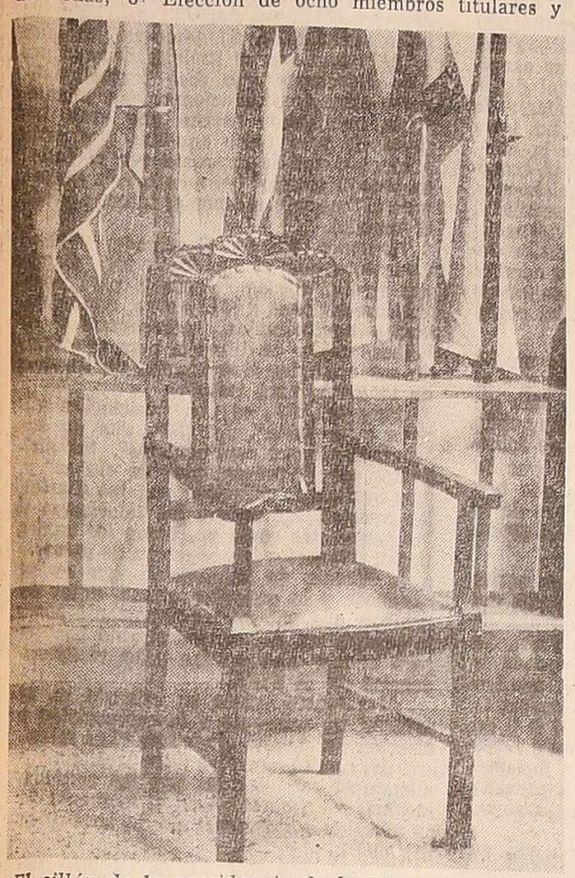

El sillón de la presidencia de la Liga Mendocina de Fútbol, tras 19 años, anunció que dejará ahora el señor Francisco Coccioni. Toda una incógnita persiste sobre su sucesor. Incluso, se anticipó ayer, habría mañana un cuarto intermedio cuando se llegue al tema. Crece la expectativa y no hay nombres de posibles condidatos.

cinco suplentes para formar el Consejo de Arbitros; 7º Elección de tres miembros titulares y dos suplentes para formar el Tribunal de Cuentas y 8º Designación de dos asambleístas para firmar el acta.

Terna de candidatos a consejeros por divisiones inferiores: Doctor Raúl Piottante, Francisco Guardia y Lionel A. López; Omar Masutti, Roberto Trillo y Manuel Chalabe; Doctor Mario D. Luquez, Claudio Rulli y Julio Alfonso; Guillermo de la Fuente, Roberto Sabatini y Roberto Porfidi; Doctor Andrés Zumer, Antonio Crupi y Luis Ortiz; Jacinto Olmedo, José R. Rumbo y Hugo Orellana; Héctor Abbona, Domingo O. Zúñiga y Víctor Martínez y Agustín Lescano, Juan C. Guerrero y Carlos Nazarro.

Boxeo

Excluidos del ránking

BUENOS AIRES, 18. (Télam). — La Federación Argentina de Box (FAB) dio a conocer su ránking nacional, hasta el 31 de enero pasado. Del mismo fueron excluidos 26 pugilistas, por no haber cumplido el requisito reglamentario de sacar la licencia única, antes del 31 de diciembre. Pese a las reiteradas advertencias de la FAB, los boxeadores sancionados no realizaron el trámite solicitado, por lo que ahora no figuran entre los diez mejores de sus respectivas divisiones y además reglamentariamente, están inhabilitados para pelear, al igual que todos aquellos que no cuentan con el único documento habilitante para hacerlo.

Por otra parte y en forma bastante insólita, los cordobeses Gustavo Ballas y Ramón Soria, tampoco aparecen en este ránking. Ambos pugilistas enviaron sendos telegramas renunciando a la categoría mosca y como no han realizado ninguna pelea entre los gallos, la Federación Argentina no tiene división dónde ubicarlos. Tanto Ballas como Soria militarán en el futuro en la categoría supermoscas, creada por

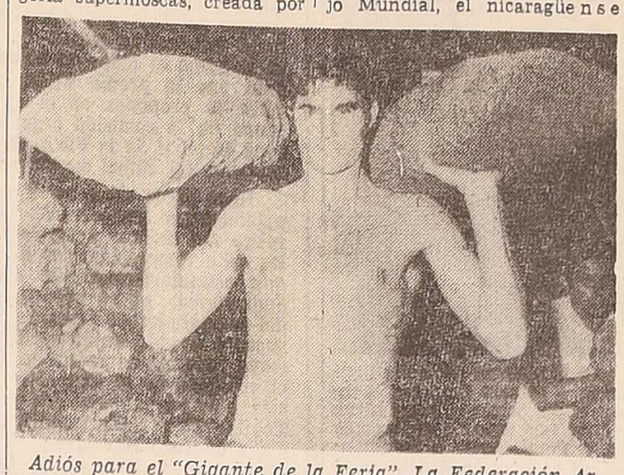

Adiós para el "Gigante de la Feria". La Federación Argentina de Boxeo lo excluyó del ránking, por no haber renovado su habilitación para pelear. Juan Antonio Figueroa no puede combatir.

el Consejo Mundial de Boxeo, pero no adoptada en nuestro medio por la FAB.

Los pugilistas sancionados:

Categoría gallo: Marino Américo Suárez (Salta), Héctor Barreto (Entre Ríos) y José Horacio Izquierdo.

Categoría Supergallos: Juan José Brizuela (Salta).

Categoría pluma: Domingo Casco (Chaco), Julio Alegre (Chaco), y Hugo Villarruel (Santa Fe).

Categoría Liviano: Nicolás Arkuzyn (Chaco), Miguel Angel González (Buenos Aires) y José Ignacio Funes (Córdoba).

Categoría welter: Simón Escobar (San Luis) y Oscar Vallejos (Entre Ríos).

Categoría mediano: Alfredo Bartolo Cruz (Mendoza) y Luis Peralta (Santa Fe).

Categoría medio pesado: Víctor Emilio Galíndez (Buenos Aires) y Juan Carlos Fernández (Santa Fe).

Categoría pesado liviano: Rubén Zamaro (Santa Fe), Roberto Cardozo (Santa Fe, y Oscar Caro (Jujuy).

Categoría pesado: Pablo Castellino (Mendoza), Juan Antonio Figueroa (Mendoza), Marcos Tosto (Buenos Aires), Eduardo Robledo (Córdoba) y Francisco Bono (Buenos Aires).

Echegaray cerca de Argüello

El campeón sudamericano de los livianos júniors, el sanjuanino Víctor Federico Echegaray, tiene excelentes posibilidades, que su ya largamente anunciada pelea ante el monarca mundial, versión Consejo Mundial, el nicaragüense Alexis Argüello, finalmente se concrete en marzo.

El promotor y manager panameño Luis Spada, que estuvo en nuestro país hasta hoy, antes del sábado se comunicará con Juan Carlos Pradeiro, para confirmarle el combate. El mismo en principio, se realizaría en marzo, en Managua, capital de Nicaragua.

Pablo Noé Castellino también está en la lista de los inhabilitados para pelear por la FAB. El campeón mendocino de los pesados se alejaría ahora definitivamente de la práctica activa del boxeo.

Malvárez a Panamá

Entre el 15 y el 17 de marzo, viajará a Panamá el campeón argentino y sudamericano de los plumas, Juan Domingo Malvárez, que el 29 de ese mes en el gimnasio Nuevo Panamá, enfrentará por la corona mundial de su división al monarca reconocido por la Asociación Mundial, el local Eusebio Pedroza.

Malvárez viajará acompañado de Juan Carlos Lectoure, su entrenador Juan Carlos Cuello, el preparador físico Omar Carminatti y de su médico personal, el doctor Guillermo Miniatti.

Víctor Emilio Galíndez, el ex campeón mundial, es el pugilista de mayor resonancia que sancionó la FAB en su reciente decisión. Le fue cancelada su licencia junto a otros 25 boxeadores del país.

El jueves combatirán Ramón Oviedo y Narváez

El jueves próximo se desarrollará una reunión profesional de boxeo en el estadio "Pascual Pérez" de esta ciudad. En la oportunidad se desarrollarán dos combates entre profesionales, a partir de las 22. El festival será en homenaje del campeón argentino Roberto Alfaro.

En el primero de ellos combatirán el medio mediano Ramón Raul Oviedo, que recientemente cumplió en nuestro medio una actuación exitosa ante el "Puma" Saldaño al que derrotó por puntos, con el chileno Clodomiro Madariaga. También hará su presentación el gallo José Rufino Narváez, midiendo fuerzas con el chileno Carlos Willy.

La reunión será completada con la realización de dos combates entre aficionados.

En la víspera efectuaron una visita a LOS ANDES, los pugilistas profesionales Ramón Oviedo que milita en la división de los medio medianos y el gallo José Rufino Narváez acompañados del profesor Héctor Mora.

El pugilista Narváez nos manifestó que esta confrontación ante el chileno Willy, será su última presentación en nuestro medio, dado que en fecha próxima tendrá la confirmación de su confrontación por el título con su actual poseedor Félix Usiga. A partir de la semana bajo la dirección del profesor Héctor Mora activará su preparación a los efectos de lograr un estado óptimo para su combate por el título de los gallos.

Por su parte, el profesor Mora nos adelantó que el flamante campeón mendocino, Roberto Eduardo Alfaro ya tiene fecha para combatir por el título sudamericano, ante el bahiense Luero. La pelea se realizará el 22 de marzo en el Luna Park.

En cuanto a Ramón Oviedo realizará en nuestro medio dos o tres combates más, para aspirar luego a una presentación en un fondo en el Luna Park. Luego de su triunfo ante Saldaño, ha mejorado mucho su posición en el escalafón nacional.

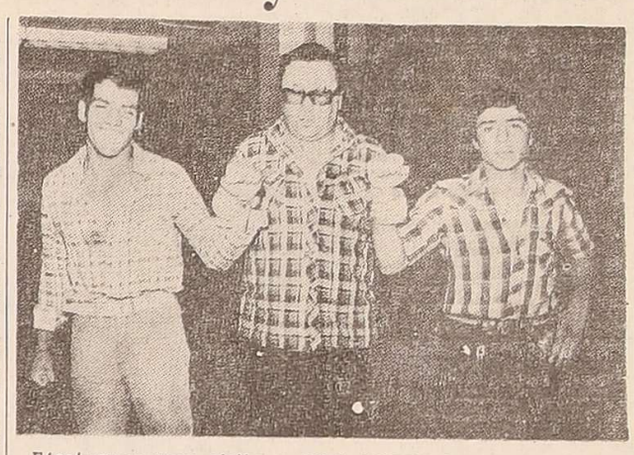

Efectuaron una visita a LOS ANDES los profesionales Ramón Oviedo, que milita en medio mediano, y Rufino Narváez, en gallo, acompañados del profesor Héctor Mora. El jueves próximo harán su presentación en el estadio "Pascual Pérez" ante púgiles chilenos.

Olimpiadas de invierno

LAKE PLACID (Nueva York), 18 (UPI). — Aunque solamente una medalla de oro estaba hoy en juego en los juegos olímpicos de invierno, fue el sueco Ingemar Stenmark llegando tercero en la primera eliminatoria de Slalom Gigante lo que atrajo más la atención de los miles de espectadores que desafiaron el frío.

El sueco, que no ha perdido un Slalom Gigante en dos años, cronometró el tercer tiempo más rápido tras Andreas Wenzel de Liechtenstein y Hans Enn de Austria en la primera prueba del día.

Wenzel, de 23 años, cronometró 20,17 en la carrera de 1.354 metros a través de 56 puertas. Enn, de 21 años, cronometró 1:20.31 y Stenmark 1:20.49. La medalla de oro del día correspondió a Barbara Petzold de Alemania quien se impuso en los 10 kilómetros de Cross Country femenino con 30 minutos 30,98 segundos eclipsando a las rusas que eran las favoritas.

Segunda fue la finlandesa Hillka Riihivuori quien alcanzó su segunda medalla de plata. Su compañera de equipo, Helena Takalo, se llevó la de bronce.

En patín ornamental masculino el campeón europeo Robin Cousins se clasificó solamente cuarto en las figuras obligatorias y tendrá mucho trabajo en acumular puntos para la medalla de oro a pesar de su pericia en patinaje libre.

Los alemanes orientales Jan Hoffman y Charles Tickner estaban 1-2 después de las tres figuras obligatorias que cuentan 30 por ciento de la puntuación. La sorpresa fue el estadounidense David Santee quien sobrepasó a Cousings para ocupar el tercer lugar.

El campeón mundial Vladimir Kovalev se retiró tras terminar quinto.

En la parte de saltos del evento de combinación nórdica, Ulrich Wehling de Alemania Oriental realizó el salto más largo del día, 8,5 metros, para encabezar la clasificación antes de participar mañana en el Cross Country de 15 kilómetros que decidirá la medalla.

Walter Malmqvist de los Estados Unidos ocupa el segundo lugar pero no se cree que lo mantenga en la Cross Country. Hubert Schwartz de Alemania Occidental es tercero.

Argentino de natación

BUENOS AIRES, 18. (NA). — Walter Farroni, de Buenos Aires, fue el ganador de la primera serie de la competencia de natación de 1.500 metros libres correspondiente al campeonato argentino que se cumplió esta mañana, como también se cumplieron las rondas eliminatorias de las pruebas que se celebrarán esta noche.

El campeonato argentino se está desarrollando en la pista de 50 metros del Club Atlético River Plate y los resultados de esta mañana son los siguientes:

200 metros libres, mujeres: 1ª) Susana Ghio (Santa Fe), 2m. 17s. 51/100; 2ª) Virginia Sachero (Buenos Aires), 2m. 18s. 75; 3ª) Marta Fernández (Buenos Aires), 2m. 19s. 17; 4ª) Andrea Neumayer (Rosario), 2m. 19s. 38; 5ª) Cristina Achtenberg (Bs. Aires Norte), 2m. 21s. 39.

100 metros pecho, mujeres: 1ª) Alicia Boscato (Córdoba), 1m. 20s. 39/100; 2ª) Gabriela Llera (Mendoza), 1m. 22s. 57; 3ª) María Grusovin (Buenos Aires), 1m. 23s. 90; 4ª) María Galupo (Bs. As. Sur), 1m. 23s. 98; 5ª) Alicia Pino (Bs. As. Norte), 1m. 24s. 01.

200 metros midley, varones: 1º) Daniel Garimaldi (Córdoba), 2m. 16s. 37; 2º) Luis Juncos (Córdoba), 2m. 22s. 48; 3º) Arnaldo Gómez Yiche (Bs. Aires), 2m. 16s. 37; 4º) Elbio Eberhardt (Santa Fe), 2m. 27s. 38; 5º) Mauricio Wendel (Mendoza), 2m. 27s. 65.

200 metros espalda, mujeres: 1ª) Alba Richardson (Córdoba), 2m. 38s. 98; 2ª) Laura Laguna (Bs. Aires), 2m. 39s. 82; 3ª) Claudia Giménez (Rosario), 2m. 41s. 24; 4ª) Viviana Portugués (Rosario), 2m. 41s. 33; 5ª) Cristina Achtenberg (Bs. Aires Norte), 2m. 43s. 27.

Mundial de Yáchting

BUENOS AIRES, 18 (NA). — Ya se encuentra en el país la delegación argentina que participó con singular éxito en el campeonato mundial de yáchting de la categoría 470 olímpica que se realizó en la ciudad de Porto Alegre, Brasil, entre el 6 y 15 del corriente.

La gran actuación de los argentinos decidió en que se aceptara su participación en el campeonato europeo que se llevará a cabo en Helsinski, dos semana antes de las Olimpiadas de Moscú.

El mejor argentino clasificado fue Alejandro Irigoyen, con su tripulante Tirso Brizuela, quienes en la embarcación "Mister K.K." arribaron en el 18 lugar en la general, pero se adjudicaron una de las seis regatas que compusieron el campeonato. El mérito de los argentinos consistió en que solo llevan ocho meses de experiencia sobre estos barcos contra ocho o nueve años de los demás participantes.

El nueve de marzo próximo se efectuará en el Yacht Club Argentino la selección para el representante en las olimpiadas. El ganador participará en el campeonato abierto de Alemania, en el de Inglaterra, en el de Finlandia, en la semana de Kiel (Alemania), en el campeonato europeo y luego en las olimpiadas.

El campeón mundial de la clase 470 resultó el norteamericano David Ullman, de 33 años, que tiene una experiencia mucho mayor que los argentinos, de quienes se mostró sorprendido por su brillante labor.

La figura del equipo argentino, Alejandro Irigoyen, expresó a su arribo que "mejor no nos puede haber ido. Ellos solo nos ganaron por experiencia, ya que nuestros barcos no les sacaban ni una centésima en las regatas. Haber ganado uno de las seis regatas significó poner al yáchting argentino en el primer plano mundial".

Otra fecha del papi fútbol en Sayanca

Dos empates se produjeron en la jornada de papi-fútbol, organizado por el Club Deportivo Sayanca. En la zona "A" igualaron en 5 tantos Olascoaga y Lanús, mientras que en la zona "C" lo hicieron Cobos y Aciso también con 5 goles por bando.

Petrofina por su parte continúa invicto en la tabla de posiciones al derrotar por goleada a Río Negro: 11 a 2. De esta forma se ha convertido en uno de los favoritos del torneo. Río Negro no pudo contener en ningún momento el perfecto dominio e impenetrable defensa que presentó el ganador durante los cuarenta minutos de juego.

Petrofina - Río Negro

Petrofina (11): S. Oviedo, C. Páez, D. Russo, S. Oeste, C. Mauna, G. Suárez.

D.T.: E. Carabajal.

Río Negro (2): M. Sosa, B. Gil, J. Varela, B. Vergara, O. Saqueti, J. Sánchez, C. Scafide y J. Sánchez.

D.T. H. Ideme

Cobos - Aciso

Cobos (5): O. Lucero, B. Andrada, D. González, G. Vallejos, S. Palacios.

D.T.: E. Palazzo

Aciso (5): F. Ferrari, O. Lamota, L. Cola, O. Gómez, G. Del Mato y A. Del Mato.

D.T.: H. De Nadal

Olascoaga - Lanús

Olascoaga (5): W López, A Lagos, O. Rivero, R. Piña, R. Riveros, R. Solarzzo y J. Ortubia.

D.T.: H. Riveros

Lanús (5): D. Grasso, C. Solé, R. Bianco, H. González, W. García, R. García y C. García.

D.T.: R. García

Arbitros: J. L. López y R. Giménez.

Volvió César Luis Menotti

BUENOS AIRES, 18 (NA). — El entrenador de los seleccionados nacionales de fútbol, César Luis Menotti, regresó hoy a sus actividades en la Asociación del Fútbol Argentino (AFA).

Menotti informó allí que la selección nacional mayor volverá a los entrenamientos el próximo 16 de marzo y que en el transcurso de la semana dará a conocer una lista de 18 jugadores que participaran del mismo.

Rácing hoy con Nacional de Montevideo

PUNTA DEL ESTE, (Uruguay), 18 (Télam-EFE). — Mañana por la noche, en el "Campus Municipal" de Maldonado, dará comienzo el torneo internacional de fútbol, en el que participan los equipos argentinos Rácing y Boca Júniors y los uruguayos Peñarol y Nacional.

En el primer encuentro se enfrentarán Rácing, cuyo arribo se producirá hoy, y Nacional. El miércoles jugarán Boca Júniors y Peñarol, y el jueves se medirán los vencedores en la final, que pondrá en juego el trofeo "Torre del Vigía".

El certamen de básquetbol "A. Houlné"

Proseguirá mañana, el torneo de básquetbol femenino "Alejandra Houlné", con la organización del Colegio de Arbitros de la Asociación Femenina. El programa de partidos es el siguiente: en Regatas, 21.15, primera "A", San Martín vs. U.N.C. y a las 22.30, primera "A", Independiente vs. Talleres. En General San Martín, 21.15, primera "B", Lavalle vs. Dorrego y a las 22.30, primera "A", A. M. S. A. vs. Regatas.

29 con el Prode

BUENOS AIRES, 18 (NA). — Un total de 29 apostadores, resultaron favorecidos en la jugada 343 del Prode (Pronósticos Deportivos) al acertar con 13 puntos su jugada, por lo que cada uno de ellos percibirá la suma de 56.119.100 pesos, informó el Ministerio de Bienestar Social. Otros 515 apostadores, que lograron 12 puntos, cobrarán 1.701.500 pesos, 61 de ellos cobrarán doble.

Las tarjetas favorecidas con 13 puntos fueron jugadas, siete en Capital Federal; 12 en la provincia de Buenos Aires, cuatro en el Gran Buenos Aires, dos en Chubut y una en cada de las siguientes provincias; Córdoba, La Pampa, Mendoza y Santa Fe.

El "Iniciación" de tenis juegan hoy

Con la organización del Andino Tenis Club se iniciará hoy, el torneo denominado "Iniciación", que se disputará en singles, damas y caballeros, en las categorías infantiles, menores, cadetes, juveniles y júniors.

El programa de partidos es el siguiente: A las 16.30, en menores, Eduardo Valentini vs. Julio Quiroga; Alejandro Jadur vs. Máximo Sánchez; Fabián Moreau vs. Darío Fulido; Francisco Mac Doneli vs. Diego Caraguel; Juan Masso vs. Fernando Labat; Fernando Hertlein vs. Rafael Montalto, Armando Marinacci vs. Ubaldo Mazzalomo y Ramiro Olagaray vs. Gustavo Reyes. Categoría infantiles, a las 17.30, Oscar Sánchez vs. Jorge Martínez; Marcelo Valentini vs. Hugo Ortiz; Pablo Filizzola vs. Alejandro Escalante; Mario Liñan vs. Miguel A. Degarbo y Germán Inzirillo vs. Federico Meisle.

Se comunicó que todo jugador participante de este torneo, deberá tener abonada la cuota de $ 30.000, correspondiente al año 1980 de la Federación Mendocina de Tenis, pudiendo abonarla en el club organizador.

Argentinos Júniors juega hoy en Cali

BUENOS AIRES, 18 (NA). — El plantel profesional de Argentinos Júniors partió esta mañana rumbo a la ciudad de Cali, Colombia, para participar de un cuadrangular con los equipos locales de Deportivo Pereyra, América y Deportivo Cali.

La primera presentación de los argentinos esta prevista para el martes frente al Deportivo Pereyra y de ganar jugará al final el próximo jueves.

La gira fue autorizada por la Asociación del Fútbol Argentino ya que Argentinos Júniors tendrá fecha libre el próximo domingo en la tercera fecha del campeonato de primera división, que lo tiene como puntero junto a Rácing Club.

Hoy, sesión en la Liga Mendocina

Se desarrollará hoy, la sesión del consejo directivo de la Liga Mendocina de Fútbol. En la oportunidad se considerarán asuntos en carpeta, correspondencia y despachos de comisión pendientes de resolución. El comienzo de la sesión se hará a las 21.30.

Venció Capital Federal en Uruguay

PUNTA DEL ESTE, Uruguay 18 (T-lam). — El seleccionado de Capital Federal logró un ajustado triunfo ante el campeón uruguayo Peñarol, por 88 a 84, en encuentro correspondiente a la primera fecha del torneo cuadrangular internacional de básquetbol que se juega en el gimnasio del Campus del Maldonado. El equipo porteño jugará la final hoy con Aguada que batió a Ipiranga de Brasil por 87 a 76.

El equipo capitalino fue justo vencedor porque se mostró más ordenado y principalmente porque en los instantes finales del partido tuvo mayor serenidad. En el ganador sobresalieron Guitar, goleador con 27 tantos y el oriental Larrosa.

Capital Federal: Larrosa 22, Leveau 13, Guglielmino 6, Ratone 12, Gutiart 27 (F.I.); Hernández 8, García Fernández 6. Total 88. D.T.: R. García.

Peñarol: Conde 2, Tito 2, Mc Call 21, B. Jackson 23, Bianchi 17 (F.I.); Medina 2, Taibo 5 y Ruiz 12. Total, 84. D.T.: M. Baisasteguy. Arbitros: H. Bentacur y O. Daluz.

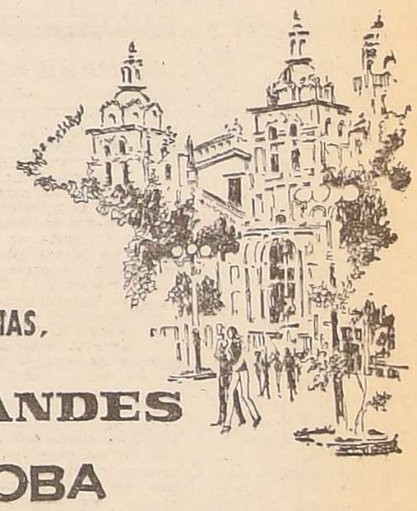

Ahora, TODOS LOS DIAS, Diario LOS ANDES en CORDOBA

Solicítelo en: CAPITAL
PARADA COLON Y GRAL. PAZ
ESTACION TERMINAL OMNIBUS
RIO CUARTO
KIOSCO EL MEJOR - TERMINAL OMNIBUS
VILLA MARIA
KIOSCO RUBEN VILLA - SAN MARTIN Y E. RIOS
SAMPACHO
KIOSCO EDGARDO BONGIOVANNI

También este año lo acompañaremos en sus VACACIONES SERRANAS
(Desde el 2 de Enero de 1980)

Léalo diariamente en:
RIO CEBALLOS - VILLA ALLENDE - UNQUILLO - SALSIPUEDES - LA GRANJA - MALAGÜEÑA - VILLA GRAL. BELGRANO - AGUA DE ORO - ALTA GRACIA - SALDAN - CAPILLA DEL MONTE - MINA CLAVERO - VILLA CURA BROCHERO - VILLA CARLOS PAZ - VILLA DEL LAGO - TANTI - BIALET MASSE - COSQUIN - LA CUMBRE - LOS COCOS - LA CALERA - SANTA MARIA - LA PUERTA - SANTA ROSA.

...Y CON NUESTROS MEJORES AUGURIOS PARA QUE LAS DISFRUTE PLENAMENTE!

Básquetbol

Se concentró el preseleccionado

BUENOS AIRES, 18. (Télam). — Una ilusión se puso en marcha esta mañana en el Cedena (Centro Nacional de Deportes). La del seleccionado nacional de Básquetbol que se concentró con vistas al torneo Preolímpico de Puerto Rico, que se realizará del 18 al 25 de abril próximo. Este es el paso inicial para alcanzar el sueño de estar nuevamente presentes en los juegos olímpicos.

Las palabras de bienvenida dadas a los jugadores por el comandante Passinger, directivo de la Confederación Argentina, son bien elocuentes: "El básquetbol argentino hace 28 años que no participa de los juegos olímpicos. Creo que después de 1950, no apareció otra camada como la de estos momentos. Considero que en esta oportunidad, con el esfuerzo de todos, se alcanzará la clasificación para Moscú".

Esa es una premisa que comparten tanto el entrenador Miguel Angel Ripullone como los integrantes del plantel para los que de mantenerse en el ritmo y nivel del año último, la clasificación no será una utopía sino una realidad.

De los 17 jugadores convocados estuvieron presentes once, entre ellos Eduardo Cadillac, quien no podrá cumplir esta primera etapa, debido a que tendrá que ser operado del menisco interno rodilla derecha.

No concurrieron Montanini y Filloy, quienes contrajeron enlace el sábado último y tienen permiso del técnico hasta el lunes 25, a las 9. Cortijo, quien se encuentra en Santiago del Estero, y lo hará mañana, por no haber conseguido pasaje. Musso por estar en el servicio militar y no tener el permiso correspondiente, en tanto que Raffaelli y Prato, faltaron sin aviso.

Estuvieron y trabajaron posteriormente en el gimnasio de River Plate, por espacio de dos horas, estos jugadores: Perazzo, Zeballos, Meire, Ludi, Luis González Martín, Arejula Pagella, Romano y Carlos González.

En primer término hubo una charla técnica de Ripullone, para luego tomarlos el preparador físico Eduardo López Delgado, quien trabajó en velocidad y resistencia. La primera práctica se completó con lanzamientos al cesto.

Una vez concluida la labor Télam dialogó con el responsable técnico Miguel Angel Ripullone, quien señaló: "Comienza una etapa muy difícil. El objetivo es bien claro: lograr la clasificación para los juegos olímpicos. "El tiempo que disponemos para trabajar alcanza para tener una preparación adecuada, a las exigencias de un torneo de tal magnitud".

Ripullone con su gentileza habitual, agregó: "Trabajaremos tres horas por la mañana y tres por la tarde. Lo haremos aquí y en Obras. Hasta el 10 de marzo no jugaremos ningún partido. A partir de esa fecha quiero efectuar la mayor cantidad de encuentros posibles. Hasta ahora no hay nada confirmado. Lo más probable, es que enfrentemos al seleccionado de China en cuatro partidos. Uno se hará en Santiago, otro en Tucumán y los otros en Catamarca y muy posiblemente en la Capital. También existen tratativas para jugar dos cuadrangulares con fuertes equipos, uno en Resistencia y otro aquí".

Por último dijo: "Contaré con la colaboración del profesor Alberto Trama quien es el conductor del equipo juvenil. Espero que todo este esfuerzo se corone con el éxito".

El experimentado pivot, Adolfo Perazzo subrayó a Télam: "Aquí hay muchas ganas. Este es un grupo bárbaro. Todos queremos que la Argentina se clasifique. Y para ello nos mataremos en la cancha. Será difícil, pero no imposible".

Operaron a Cadillac

BUENOS AIRES 18. (Télam) — En su rostro se observaba la decepción y resignación. Momentos antes el doctor Néstor Lentini le había confirmado la rotura del menisco interno rodilla derecha y que había que operar. A Eduardo Osvaldo Cadillac, el play maker del seleccionado argentino de básquetbol se le vino el mundo abajo ya que la posibilidad de jugar el preolímpico de Puerto Rico se alejaba.

A pesar de que su estado de ánimo no era bueno se prestó a la requisitoria de Télam, manifestando: "Yo tenía una gran ilusión de jugar el preolímpico, que es el paso previo a las olimpiadas. Esta lesión me impedirá comenzar los entrenamientos. El médico dijo que hay que operar. Yo quiero que se realice cuanto antes porque espero recuperarme para ir a Puerto Rico".

En sus palabras se advierte el desazón por el trance que está pasando: "Tengo ira porque la lesión me ocurrió cuando faltaban tan sólo siete segundos para terminar el partido. Yo me mandé y para no chocar contra el público hice un movimiento. En ese instante se me trabó la rodilla derecha. Después todo lo que saben, el regreso a esta capital y el doctor que me coloca la calza de yeso, que mantuve hasta hoy".

A la conversación se agrega el doctor Lentini, quien señaló a Télam: "Como yo había determinado en un principio hay rotura. La solución es operar. De cuándo se haga la operación depende de Cadillac. Los pasos a seguir son consultar a especialistas en traumatología. Luego de la evaluación que se extraiga, se decidirá cuándo se opera. Estimo que si todo va bien, es decir si no surgen complicaciones, en un mes reanudará los entrenamientos".

Cadillac sentado en su sofá, acompañado de su padre, continuó diciendo: "Lo único que quiero es que esto termine cuanto antes. La incertidumbre y el tiempo que pasa me pone muy nervioso. Espero que todo salga bien y pueda volver al seleccionado. Es una oportunidad que no quiero perder".

Antes de la despedida el habilidoso jugador de Obras Sanitarias con una sonrisa, afirmó: "Quiero agradecer a todos los que se preocupan por mi estado. Además, la Argentina se clasificará para los juegos olímpicos. Soy muy optimista".

CORREO ARGENTINO Mendoza
Concesión Nº 47/Dto. 8º Tarifa Reducida
Concesión Nº 228 Franqueo a Pagar

LOS ANDES

MENDOZA — Martes 19 de Febrero de 1980 — Año XCVIII — Núm. 32.635

El crédito de Rácing y las dudas de Boca y River

BUENOS AIRES, 18 (NA). — Aun cuando todavía resulte prematuro hacer un análisis de las perspectivas de los equipos que participan del campeonato de fútbol de primera división, las dos primeras fechas disputadas han deparado las sorpresivas derrotas consecutivas de Independiente y Vélez.

Es que a estos dos conjuntos se los consideraba, en los cálculos previos, como posibles grandes animadores del certamen, en particular Independiente que tuvo una excelente actuación en la Copa de Oro de Mar del Plata, torneo que ganó invicto y sin haber perdido un solo punto.

Con Vélez la situación es similar, puesto que debe participar junto a River en la Copa Libertadores y los resultados en el torneo de primera división no condiciona con los esfuerzos de sus dirigentes para tener un plantel altamente competitivo.

Los "rojos" cayeron derrotados en la primera fecha frente a Argentinos Júniors y ayer volvieron a perder con Ferrocarril Oeste y, si se tiene en cuenta que el miércoles también perdieron con River en Mar del Plata por el torneo de las revanchas, suman de esta manera tres caídas en una semana, lo que indudablemente tendrá preocupados a los hombres que dirigen el plantel.

La otra cara de la moneda son Rácing y Argentinos Júniors, ambos ganadores en los encuentros que disputaron y que les permite encabezar la tabla de posiciones.

Lo de Rácing constituye una "carta de crédito" para su entrenador Juan Carlos Lorenzo, quien sufrió diversas críticas por la actuación del equipo en la pretemporada y ahora puede exhibir los primeros éxitos de su gestión.

En cuanto a Argentinos Júniors, lo suyo parece tener una llamativa solvencia, que excede la importancia que puede tener Diego Maradona, puesto que en estos dos partidos superaron nada menos que a dos conjuntos de los denominados "grandes" como lo son San Lorenzo e Independiente.

Otro caso llamativo es el de River, tal vez el mejor plantel del fútbol argentino, que en sus dos cotejos no alcanzó todavía la victoria debiendo limitarse a sendos empates, aunque el del domingo tenga algún mérito por haberlo conseguido en la Plata frente a Estudiantes, rival siempre difícil en su reducto.

Para Boca Júniors su victoria frente a Quilmes habla de una importante conquista para levantar el ánimo de sus seguidores, pero el equipo sigue sin funcionar y esto tal vez sea la mayor preocupación de su entrenador, Antonio Rattín, quien no consigue dar en la tecla para estructurar definitivamente al equipo.

En cambio, el éxito de Talleres frente a Vélez, conseguido con fútbol y goles, permiten alentar esperanzas en cuanto a la actuación de los cordobeses que, indudablemente, deben sortear la dificultad que les representa su falta de experiencia en esta clase de competiciones.

Por el lado de Rosario, las perspectivas aparecen como inmejorables para Newell's luego de haberse adjudicado el clásico rosarino actuando como visitante, en tanto el panorama se les ha complicado a los hombres que dirige Roberto Saporiti, puesto que sólo tienen un punto en dos presentaciones.

Los santafesinos de Unión y Ferro Carril Oeste están teniendo un comienzo auspicioso, mientras que del resto habrá que esperar lo que ocurrirá en las próximas fechas del torneo.

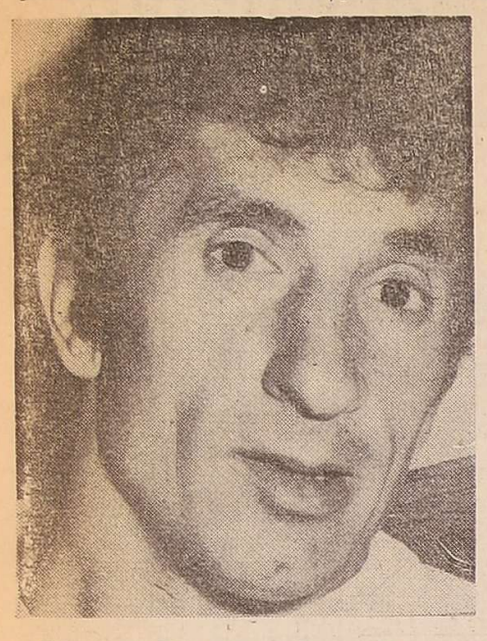

Ubaldo Antonio Rattín todavía no da en la tecla con Boca Jrs. Hay mucha responsabilidad y poco equipo. Boca pesa...

Juan Carlos "Toto" Lorenzo y el nuevo Rácing, equipo que —dicen— tiene "carta de crédito". Arrancó bien y puede ser...

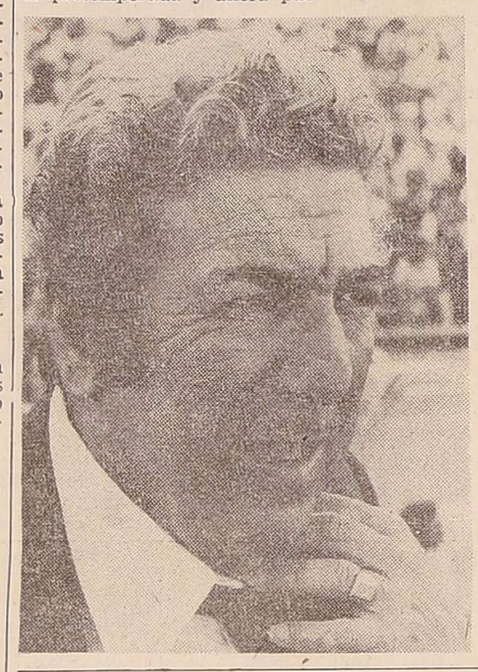

Angel Amadeo Labruna y un mal comienzo del campeón. River Plate sólo consiguió dos tibios empates. Hay que meditar.

Cambio de fecha

BUENOS AIRES, 18 (Télam) — Con motivo de jugar el miércoles 27 ante Vélez Sársfield, por la Copa Libertadores de América, River solicitaría a Rosario Central, adelantar su partido por la tercera fecha del campeonato "Cuarta Funcación de la Ciudad de Buenos Aires", para el sábado a las 21.30.

Lo mismo ocurriría con los cotejos que deben sostener Independiente-Colón y Newell's-Boca, en tanto que Huracán-Vélez jugarían el viernes, a raíz que la entidad de Parque Patricios se presentará en Colombia, los días 24 y 26 del corriente mes. La confirmación, o no, de estos adelantos, se decidirá el próximo miércoles en la Asociación del Fútbol Argentino.

Conflicto con Leroyer

SANTA FE, 18 (Télam). — La comisión directiva de Colón, dio un comunicado informando los problemas suscitados con el jugador de la entidad, Angel José Leroyer, quien el sábado último se retiró de la concentración, negándose a jugar el domingo ante Tigre.

El mencionado comunicado expresa que el mismo sábado en horas de la tarde, Leroyer sostuvo una reunión con el presidente de la institución, Taherd Bude, en la cual el jugador solicitó que se le efectivice el pago de una deuda que el club mantenía desde el año anterior. Luego se trató la firma del contrato correspondiente y al no llegarse a un acuerdo, Leroyer se retiró de la concentración.

Según el comunicado de la entidad, se le habría ofrecido al jugador 45.000.000 millones de pesos, en tanto que éste solicitó 65.000.000 millones y un automóvil, cifra ésta que Colón no está dispuesto a abonar.

Sánchez a Unión

Entre hoy y mañana Unión de Santa Fe contrataría los servicios del extremo izquierdo Augusto Sánchez, libre de Témperley.

Farmacias de turno en la región de Cuyo

PROVINCIA DE MENDOZA

Capital. — Hasta las 24: "Herrera", Juan B. Justo 255, Tel. 255448; "La Franco Andina", San Martín 1202, Tel. 217631 y 214369. Día y noche: "Reconquista", Pueyrredón 400, Tel. 244362; "Jujuy", Jujuy 838, Tel. 257083.

Policlínico Fleming: Teléfonos 241810 y 245792.
Hospital Central: Teléfonos 248600, 240063 y 245287.
Hospital Emilio Civit: Teléfonos 250000 y 216320.
Hospital Ferroviario: Teléfono 252600.
Hospital El Carmen: Teléfono 228800.
Servicio Sacerdotal Nocturno: De 21.30 a 6.30. T. 255654.
Dirección Bomberos: Teléfono 244888.
Comando Radioeléctrico de la Policía: Teléfono 244444.

Godoy Cruz. — Hasta las 24: "Godoy Cruz", Rivadavia 499, Tel. 220372; "Sandino", Paso de los Andes 1302, Tel. 222203; "Parque", Revolución de Mayo y Bolívar, Tel. 223922. Día y noche: "Santa Rosa", San Martín y Tiburcio Benegas, Tel. 223151; "Domínguez", Carril Cervantes 1175; "Del Puente", San Martín 768, Tel. 223305; "Santa Rita", La Plata 931, Barrio Judicial.
Las Heras. — Hasta las 24: "Moyano", San Martín 299, Tel. 233437; "Martínez Daroni", manzana 16, casa 16, Bº Municipal; "Atómica", Independencia 80. Día y noche: "Del Valle", Dr. Moreno 2205, Tel. 217568.
Guaymallén. — Hasta las 24: "Estrella", F. Sánchez y J. V. González, Bº Arredondo; "La Terminal", Bandera de los Andes y Lavalle, Tel. 259035; "Santa Ana", Pedro Molina 925, Tel. 259197; "Santa Lucía", Costanera Norte 2195; "América", Bandera de los Andes 1902, Tel. 261454; "Buena Nueva", Godoy Cruz 6485. Día y noche: "Miguani", Dorrego 1000, Tel. 292442; "Firenze", Libertad 1363, Tel. 261692; "Alhambra", Carril Nacional y Zeballos, Rodeo de la Cruz; "Bermejo", Mathus Hoyos 3318, Bermejo, Tel. 260209.
San Martín. — Hasta las 24: "Balcarce", Balcarce 30, Tel. 21182; "Santa Rosa", local 5 y 6, Bº San Pedro, La Colonia, Junín. Día y noche: "Mayo", 25 de Mayo y Godoy Cruz, Tel. 21201.
Palmira. — Día y noche: "Güemes", avenida Libertador 401, Tel. 86.
Luján de Cuyo. — Día y noche: "Rodríguez", San Martín 400, Tel. 980741 y 980708.
Maipú. — Día y noche: "Padre Vázquez", Vázquez y Barcala.
General Gutiérrez. — Hasta las 24: "Del Carril", Ozamis 1449. Día y noche: "Rawson", Maza y Fleming, Tel. 972335.
Junín. — Día y noche: "Del Pueblo", Mitre 234, Tel. 8.
La Paz. — Día y noche: "Cuesta", Sarmiento y San Martín, Tel. 21.
Rivadavia. — Día y noche: "Rivadavia", San Isidro 745, Tel. 42454.
Tunuyán. — Día y noche: "Sáenz", Yrigoyen y Sarmiento, Tel. 2019.
Tupungato. — Día y noche: "Moderna", Belgrano 469, Tel. 8064.
Eugenio Bustos. — Día y noche: "San Antonio", Las Heras y B. Quiroga, Tel. 17.
La Consulta. — Día y noche: "Luarca", San Martín 242, Tel. 11.
Santa Rosa. — Día y noche: "Santa Rosa", Ruta 7 s/n., Tel. 27.
Las Catitas. — Día y noche: "San Andrés", Ruta 7 s/n.; "Las Catitas", avenida Eulalia Calderón s/n.
La Dormida. — Día y noche: "La Ruta", Ruta 7 s/n.; "Del Pueblo", avenida Remo Falciani s/n., Tel. 22.
Villa Atuel. — Día y noche: "Lourdes".
San Rafael. — Hasta las 24: "Constitución", Alem 565, Tel. 25196. Día y noche: "Americana", Mitre 43, Tel. 21592; "Gómez", San Martín y Belgrano, Tel. 22007.
General Alvear. — Día y noche: "Avenida", Alvear Oeste 16, Tel. 2787.
Malargüe. — Día y noche: "Malargüe", San Martín 354, Tel. 88.

PROVINCIA DE SAN JUAN

Capital. — Hasta las 24: "Echegaray", General Acha 333 Sur, Tel. 23580; "Benavídez", Mendoza y Chubut, Chimbas; "Libertador", avenida Libertador San Martín 3414, Santa Lucía; "Arenales", Arenales 946 Oeste, Villa del Carril. Día y noche: "Echagüe", P. Echagüe y Sarmiento, Concepción, Tel. 25353; "Huarpes", Rioja y Laprida, Tel. 26255; "Santa Bárbara", José Dolores Córdoba 885, Rawson; "Sabín", Ignacio de la Roza y Del Bono, Desamparados; "Santa Teresita", Rawson y Juan Jufré, Concepción, Tel. 29889.
Pocito. — Día y noche: "Riveros", Maurín 992, Villa Aberastain.
Caucete. — Día y noche: "Cobas", Diagonal Sarmiento 152.
Albardón. — Día y noche: "Leiva".
Jáchal. — Día y noche: "El Cóndor", San Juan 543.

PROVINCIA DE SAN LUIS

Capital. — Día y noche: "Lourdes", Pringles 949, Tel. 24553; "Muzaber", avenida Quintana 210, Tel. 23507; "Suárez", Estado de Israel 2185, Tel. 23690.
Ciudad de Mercedes. — Día y noche: "Roca", avenida Mitre 600, Tel. 1043; "Ortiz", General Paz y Pringles, Tel. 1581; "Mitre", avenida Mitre 1101, Tel. 1558; "Díaz", Juan B. Justo 481, Tel. 2287.

Los goles de Bravo

CORDOBA, 18 (NA). — El centrodelantero de Talleres de Córdoba, Humberto Rafael Bravo, con sus tres del domingo ante Vélez ha llevado otra vez a su club a los primeros planos en los comentarios generales.

"Estoy contento por Talleres y por los tres goles. Pero mi satisfacción es mayor porque estamos llegando al nivel de juego que quiere Pastoriza y toda la hinchada cordobesa, que espera con expectativa nuestra campaña en este torneo.

Al consultársele sobre qué significa este campeonato dijo que "es distinto al Nacional, ya que éste nos da mayores oportunidades. En el otro, perder un partido, nos derrumba el trabajo de todo un año, ahora juegan todos contra todos y vamos a hacerlo con muchos aquí, en Córdoba, y eso nos beneficia".

El jugador, luego de un paso por el fútbol francés volvió a su club y se ha constituido en una de sus figuras fundamentales por su juego de toque y la capacidad goleadora que posee.

"Este campeonato es largo y recién empieza. Creo que de a poco vamos a llegar al nivel que merece Talleres y al que todo nuestro público quiere.

Al referirse sobre las posibles diferencias que existen entre el Talleres de antes y éste, expresó que "ninguna", siempre respetamos la misma línea futbolística, o sea, tocar, buscar los pelotazos a las espaldas de los jugadores y tratar de jugar lo mejor posible".

"Aparte, Pastoriza y Saporiti, el anterior técnico, tienen la misma manera de pensar en cuanto al fútbol que quieren y eso sin duda nos favorece, ya que acá no puede venir alguien que nos obligue a jugar a la defensiva, dado que no tenemos jugadores para ello", añadió.

El santiagueño puntualizó positivo su paso por el fútbol francés porque "me ayudó a ver como juegan los equipos europeos, a adaptarme a la fuerte marca de los defensores y a tratar de buscar siempre los espacios libres.

Sobre la posible decadencia anímica de los jugadores de Talleres por los continuos fracasos en los campeonato nacionales expresó que "todo eso ya pasó, estamos dispuestos a olvidarlo y encarar con la frente alta este campeonato".

El centrodelantero también pasó por la selección nacional y fue uno de los tres jugadores, junto a Diego Maradona y Carlos Botaniz, que quedaron fuera de los 22 del equipo campeón mundial de 1978.

"Mi paso por la selección fue feliz ya que me sirvió de experiencia. De la exclusión del plantel que jugó el mundial ya me olvidé y espero que con mi juego le pueda llegar a interesar de nuevo a Menotti", finalizó.

Tenis de mesa

El Club Unión Juvenil Luján organizó un torneo de tenis de mesa, denominado "Vendimia". El certamen es para categoría libre, es decir, para todo competidor y se jugará en dos ruedas, todos contra todos.

Los participantes son: Mildred Salinas, Víctor Yucra, Fabián Scanio, Ramón Camargo, Carlos Zelada, Carlos Gómez, Miguel Soto, Miguel Olima, Tito Morales y Juan Carlos Puri.

Espíndola, de la mano de Diego M. Maradona

BUENOS AIRES, 18. (NA). — A los 17 años, Silvano Espíndola, el delantero de Argentinos Juniors, tiene sólidos fundamentos para alimentar sus sueños de "crack" pues en las dos primeras fechas que jugó del torneo de fútbol de primera división marcó dos goles y se convirtió en uno de los valores claves de su equipo.

Entrevistado por Noticias Argentinas el joven jugador no pudo ocultar los momentos que está viviendo y alentó sus esperanzas para que "las cosas me sigan saliendo como hasta ahora".

Espíndola dijo haber nacido en Corrientes, aunque de chico vino a la Capital Federal y se inició futbolísticamente en las divisiones inferiores de Argentinos Juniors.

Su debut en primera se produjo el año pasado durante la primera fecha de la segunda rueda del campeonato nacional oportunidad en que su equipo enfrentó a Altos Hornos Zapla en Jujuy.

Señaló que sus objetivos inmediatos son "salir campeón con Argentinos Juniors porque tenemos un excelente plantel Los resultados se nos están dando y me tengo mucha confianza para ello, y, además, espero integrar la selección juvenil que jugará el campeonato mundial en Australia en 1981".

Espíndola indicó que para él constituye un orgullo jugar al lado de Diego Maradona porque "lo admiro como jugador y porque sentimos el fútbol de la misma manera".

Sin embargo, prefirió que no lo comparen con el astro de Argentinos Juniors y al respecto expresó categóricamente que "si bien admiro a Diego no me gusta que se hagan paralelos entre mi juego y el suyo; yo aspiro a ser Espíndola y nada más".

El juvenil jugador manifestó que recién está dando sus primeros pasos en el fútbol grande y que su ambición en estos momentos es afirmarse, aunque consideró que todavía tiene tiempo para ello.

"Yo recién empiezo y tengo muchas cosas que aprender todavía, pero sé que con el correr de los partidos voy a ir adquiriendo experiencia, por lo que no me tengo que apresurar y debo corregir algunos defectos que todavía tengo", puntualizó.

Sobre la campaña de Argentinos dijo que el inicio ha sido muy auspicioso y que "los jugadores tenemos que responder a la confianza que los dirigentes y la hinchada han depositado en nosotros".

Espíndola señaló que de los dos triunfos obtenidos por el equipo de La Paternal "saboreó" por igual los dos, "aunque contra Independiente fue más importante ya que jugamos de visitante.

En cuanto al tanto que le convirtió a San Lorenzo, contó que "fue una pelota que me bajó el paraguayo Morel, yo la bajé de cabeza, me adelanté unos metros y cuando salía el arquero le di de zurda".

Por último Espíndola confió que ahora la hinchada de Argentinos va a estar muy pretenciosa "porque no es pequeña cosa ganarle a Independiente en su cancha y después a San Lorenzo", pero que espera continuar con la racha de éxitos.

Optimismo en San Rafael

SAN RAFAEL. — Ha llegado a su término la primera rueda del Torneo Regional de Fútbol, en el grupo tres y el Arizu Villa Atuel sobre la finalización ha vuelto a encaramarse al tope de la tabla posicional, puesto que comparte con Unión de Zapala, Neuquén, su próximo rival de turno.

Lo realizado por el conjunto "bodeguero" en estas primeras cinco fechas, puede considerarse satisfactorio, ya que está dentro de los planes previstos. Dos victorias y tres empates que lo colocan en la privilegiada primera ubicación y ello le permite aguardar con optimismo la ronda de los desquites, en la cual se definirá este importante torneo que abre las posibilidades a los equipos del interior de ingresar al nacional de 1980.

La escuadra "roja" empezó el certamen ganando por goleada a Unión de Neuquén, para luego emprender una serie de tres empates ante Macachín, Costa Brava e Independiente Rivadavia, en ese orden, pero el domingo último volvió a encontrarse con su fútbol, ese vistoso y avasallador y reemprendió la senda del triunfo al derrotas por cifras categóricas a la escuadra alvearense. Un triunfo que sin lugar a dudas dio grandes satisfacciones y que ha servido para tonificar el ánimo de los jugadores, tras tres fechas en que la suerte dio espaldas. Por esos accidentes que tiene el fútbol se malograron importantes puntos, que de haberse logrado Arizu Villa Atuel, podría estar liderando las posiciones con absoluta comodidad.

Tanto en los dirigentes, cuerpo técnico, jugadores y en forma muy especial en la afición deportiva sanrafaelina, hay conformidad por lo hecho hasta el momento por el representante sanrafaelino. Este es un aspecto muy importante y alentador y que habrá que cuidarlo. Es de esperar que la escuadra que dirige Elio Montaño, siga creciendo en su rendimiento de manera tal de poder permitirle a San Rafael, inscribir su participación por segunda vez en el máximo campeonato argentino. Una vieja aspiración que desde hace seis años se viene persiguiendo sin la consabida suerte.

Lógicamente que para llegar a ello queda mucho terreno aún por recorrer. El próximo domingo comenzará la disputa de la segunda rueda. La ronda de los desquites y de las difiniciones. Quizás la más importante de las dos y donde cada partido será sin lugar a dudas una lucha sin cuartel Y en donde cada punto para obtenerlo significará un tremendo esfuerzo pero que tendrá sus méritos, por cuanto de ahora en más adquieren significativa importancia y son en definitiva los que determinarán la suerte futura de los equipos.

El domingo Arizu ganó bien, con claridad y en forma contundente e inobjetable. Todo el equipo rindió mucho más de lo esperado. Casi no hubieron falencias, y es de esperar que se siga en ese mismo nivel y se incremente aún más. De esta forma se podrá conseguir la meta que se persigue. Lo contrario sería caer en el terreno de las frustraciones y los esfuerzos estériles, que ningún sanrafaelino admite, por cuanto se sabe que hay un plantel de jugadores integrando esa escuadra que puede y está en condiciones de brindar grandes satisfacciones.

El domingo venidero comienza a disputarse la ronda de los desquites. Arizu Villa Atuel deberá trasladarse hasta la provincia de Neuquén, en busca de Unión de Zapala. Un equipo que tras haber perdido por cifras abrumadoras frente a la escuadra sanrafaelina en la fecha inaugural del torneo, ha escalado posiciones y ahora estos próximos rivales comparten la primera ubicación.

Un partido, quizás el más atrayente de esta próxima fecha del Regional, ya que estarán chocando dos equipos que se muestran con serias aspiraciones de adjudicarse el grupo Un partido que resultará muy difícil para ambos, y donde Arizu por su condición de visitante, deberá ir expuesto a afrontar una dura batalla frente a quien, seguramente, pretenderá tomarse debido desquite de aquella catastrófica derrota por 6 a 2.

Se reunirán delegados de atletismo

Se reunirán el jueves próximo, los delegados de la Federación Atlética. Lo harán en calle Emilio Civit 633, de esta ciudad, a partir de las 21.

C. A. Lacoste y su candidatura imposible

BUENOS AIRES, 18 (Especial para NA, por José María Suárez). — El contralmirante Carlos Alberto Lacoste —capitán cuando fue nombrado en junio del '76 vicepresidente del EAM-78— resultó, sin duda, el artífice del magnífico torneo que se disputó en nuestro país. No es exagerado asegurar que el XI Mundial de la FIFA, no hubiera podido concretarse de ninguna manera si el Estado no toma cartas en el asunto y le quita a la AFA, todo cuanto se refería al manejo económico del certamen y, muy especialmente, no transfiere para sí la responsabilidad de garantizar a la Federación Internacional presidida por Jean Marie Faustin Godefroid "Joao" Havelange (tal su nombre completo) la realización de los programas y las obras exigidas por las rígidas reglamentaciones del campeonato.

El contralmirante Lacoste tuvo mucho que ver en todo esto, tanto es así que al premio personal que significa la bien ganada satisfacción por el deber cumplido se le sumó el lauro de haber sido solicitado por la propia FIFA, para que la AFA, lo proponga en el cargo que hoy ocupa en la comisión organizadora de la copa Mundial de la FIFA, 82 como representante del fútbol argentino.

Hace pocos días he leído en varias publicaciones periodísticas que a raíz del retiro del chileno Juan Goñi de una de las ocho vicepresidencias de la FIFA, (la que estatutariamente le corresponde a Sudamérica) será propuesto el nombre del contralmirante Lacoste para ocupar la vacante cuando entre los días 4 y 6 de mayo próximo se reúna en Buenos Aires el congreso de la Confederación Sudamericana de Fútbol presidida por el peruano Teófilo "Fito" Salinas Fuller y la ya anunciada de Joao Havelange.

Y aquí está lo triste, lo venal y lo corrupto, porque estoy absolutamente seguro que los periodistas y los dirigentes que ahora se desgarran las vestiduras levantando la figura, el nombre y la candidatura de un digno marino de la Nación son los mismos periodistas y dirigentes que de no haber ocurrido en nuestro país los hechos del 26 de marzo de 1976 ya estarían en estos precisos momentos recorriendo las otras nueve naciones que componen la Confederación Sudamericana en busca de los votos que aseguraran para López Rega, Casildo Herreras o Pedro Eladio Vázquez la vicepresidencia de la FIFA, aún a sabiendas de la imposibilidad de proponerlos y menos de que la FIFA, admita en su comité ejecutivo a uno de ellos.

La FIFA, edita bianualmente un handbook (manual) donde inserta cuanto sucedió con el fútbol mundial a través del lapso mencionado. El tomo de los años 1979/80 contiene un prólogo firmado por Joao Havelange que dice textualmente, entre otras consideraciones, lo siguiente: "Esta publicación reviste una gran importancia para todos aquellos que están a cargo o que se interesan por el fútbol en todo el mundo" (yo no estoy "a cargo", pero sí "me intereso por el fútbol en todo el mundo).

Después agrega Havelange: "Deseo vivamente que el handbook siga siendo una fuente útil de referencia para nuestras asociaciones afiliadas, confederaciones continentales, representantes de clubes, medios de difusión, para ayudarlos en sus múltiples tareas como un servicio de la FIFA, para todos".

Pues la AFA, es una "asociación afiliada a la FIFA". La CSF, una de sus "confederaciones continentales", los dirigentes son "representantes de clubes" y, "los medios de difusión" son los diarios, las revistas, las radios, las televisoras y los periodistas como yo, todos los cuales tienen y tenemos la obligación de recurrir a la "fuente de referencia", que es el handbook y lo que él contiene, antes de difundir una noticia tan importante como la candidatura del contralmirante Lacoste para ocupar una de las ocho vicepresidencias de la FIFA.

Al respecto señala su estatuto en el artículo 18, referente a la composición y elección del comité ejecutivo: "Los miembros del comité ejecutivo (vice-presidente y miembros) son elegidos por las confederaciones y deben ser —en el momento de su elección— miembros de la asociación nacional".

El contralmirante Carlos Alberto Lacoste, por desgracia para el fútbol argentino, no es actualmente miembro de la AFA, pero, puede ser por estatuto de la FIFA, uno de sus vicepresidentes.

De serlo por elección de la CSF, sería tan absurdo y ridículo como ver a Rafael Aragón Cabrera en el timón de la Fragata Libertad o a Alberto J. Armando al frente de nuestra querida Escuela Naval.

Y, para terminar, unas coplas de Martín Fierro. "Yo he conocido cantores que era un gusto el escuchar/ más no quieren opinar/ y se divierten cantando/ pero yo canto opinando/ que es mi modo de cantar".

Novedades del fútbol

Cuadrangular en Godoy Cruz comienza esta noche

Tal como estaba anunciado, comenzará esta noche en el estadio de Godoy Cruz Antonio Tomba, la disputa de un torneo cuadrangular organizado por la entidad bodeguera. Los cuatro participantes son el club local, Atlético Argentino, Deportivo Guaymallén y el Deportivo Maipú. La primera fecha de este petit campeonato, se jugará desde las 20.45. A esa hora lo harán Atlético Argentino y Guaymallén, es decir, uno de los clásicos de nuestro fútbol. A partir de las 22.45 cotejarán Godoy Cruz y Maipú.

La segunda ronda se hará el viernes venidero en los mismos horarios y jugarán los ganadores entre sí para dirimir quién será el que resulte campeón. La entrada única, a cualquier sector del estadio, se fijó en $ 3.000.

Será ésta una buena oportunidad para que la afición mendocina vaya conociendo cuáles son las modificaciones de sus equipos predilectos. Estos cuatro clubes, ya han cotejado amistosamente durante la pretemporada con resultados diversos. Por supuesto que esta es una etapa de preparación y de allí que no se logre un óptimo rendimiento, pero jugando es la mejor forma de corregir errores y es por eso que se concreta este tipo de enfrentamientos.

De todas maneras, este torneo organizado por los bodegueros será tomado en serio por los participantes, ya que hay un trofeo en juego y eso hará que todos se brinden en pos de obtenerlo.

San Martín a todo ritmo

En Atlético San Martín todo es trabajo. El director técnico del campeón, Jorge Julio, dialogó ayer con LOS ANDES y se mostró por demás optimista con referencia a la temporada que se inicia. Informó que el plantel trabaja con intensidad en lo físico y en la parte futbolística prácticamente el equipo está armado. Indicó que se cumple a la perfección con el plan trazado, que incluye varios partidos amistosos semanales para tomar ritmo. En tal sentido dijo que mañana, en la cancha de San Martín, se jugará frente al Atlético Palmira y el domingo se presentarán en Tres Porteñas.

En otro orden de cosas señaló que se ha previsto un partido a beneficio de la familia de Miguel Angel Guzmán, recientemente fallecido, a jugarse en San Luis el viernes 29 frente a Alianza.

José Febre en Maipú

El arquero José Alberto Febre está con un pie en el Deportivo Maipú. El señor Morellato de la subcomisión de fútbol de Godoy Cruz nos anticipó que ya está todo arreglado para la transferencia, que se haría en una suma de dinero y la cesión de Vicente Lamendola al "Expreso". Incluso el guardavallas, ya jugó un amistoso vistiendo sus nuevos colores. La trayectoria de este jugador en Godoy Cruz y sus buenos antecedentes fueron argumentos para que los "Cruzados" optaran por su pase.

El "Tano" Mazza en La Plata

Antonio Luis Mazza estaría en los planes de Gimnasia y Esgrima de La Plata. El jugador viajó, la semana anterior a la ciudad de las diagonales para ser sometido a prueba por la entidad bonaerense. Según pudimos saber, existiría en el Lobo la firme intención de concretar la transferencia del centrodelantero de muy buenas actuaciones en el último nacional.

Como se recordará, Mazza había sido requerido por otras instituciones pero lo más concreto hasta el momento es lo de Gimnasia de La Plata.

Regresó Independiente

Ayer, aproximadamente a las 15, arribó procedente de Zapala, Neuquén, la delegación de Independiente Rivadavia que perdió por 2 a 1 frente a Unión de aquella ciudad sureña.

A la llegada se notó en todos los jugadores una cierta amargura por haber dejado la punta de la tabla. Hubo opiniones coincidentes de que "el equipo pudo haber igualado, ya que las conquistas de Unión fueron un tanto afortunadas y llegaron en el momento en que Independiente estaba jugando mejor".

Para hoy, a las 17.30, está prevista la primera sesión de entrenamiento de la semana, y también hoy se sabrá quién se hará cargo del plantel en la parte física, ya que como es sabido, el profesor José Olguín renunció a su cargo. Habría intenciones de hablar nuevamente con el profesional para que retorne a la institución. De lo contrario la comisión directiva deberá nombrar su reemplazante en el curso de la semana.

Rivadavia presentó nota en la Liga

La Liga Rivadaviense de Fútbol, presentó en la víspera una nota, continuación de la que oportunamente entregaron al ente mayor del fútbol mendocino, a fin de que se considere su pedido del proyecto que esa liga elaboró con el objeto de cristalizar un anhelo de toda la población del Este, tal como es su ingreso en el torneo de primera división "B". Esta noche, en su reunión habitual de los días martes, el consejo directivo tratará esa solicitud a efectos de dar una contestación.

Caputo otra vez en Gutiérrez

El puntero izquierdo Oscar Alfredo Caputo volvió a los "Celestes". Luego de su paso por San Martín, hace una temporada, Caputo regresó a su club de origen. Es intención del cuerpo técnico observar su desempeño para que el jugador quede en el club. Asimismo, está practicando en los "Celestes", un jugador de apellido Ruiz que se desempeña en la punta izquierda y proviene de Río Negro. Según se supo viene precedido de buenos antecedentes por lo que es casi segura su incorporación

adidas = bermúdez